（大正十一年七月二十四日第三種郵便物認可）（郵政局特准掛號認爲新聞紙類）

滿洲報

（本報價目每月一圓四角六個月七圓八角全年十五圓報費先惠郵票不收（外國除中國日本皆加郵稅）（廣告刊費）一行十二字起碼一日每行一圓特別地位加倍長期者另議 以上俱以現大洋爲本位但朝鮮臺灣日本內地即以日本金幣爲本位）
大連市常盤町二十九番地 發行所 滿洲報社 電話
發行人 王平山 編輯人 金念曾 印刷人 金基章
THE MAN CHOU PAO 29—31 Tokiwacho Dairen, Manchoukuo.
昭和九年九月一日

日海會對策將提閣議
外務省之非公式發表
及預備交涉中通告廢約問題
美國政府均緘口未正式批評

以向預備會商及本會議提出之日本政府最高方針將由本委員携行之訓令案內容在外務海軍兩當局關於細目加以檢討後因字句有須修正之點故附議三十一日之閣議實屬困難是以將於九月四日之閣議提出云（卅一日東京電）

已經表明反對意見二十九日言明如下美國海軍對犧牲大型戰鬬艦之戰鬬力効用及能力絕對反對尤其依今日進步之造艦方法減輕現在大型戰鬬艦之戰鬬能力單艦噸數亦未必爲不可能之事云（卅一日華盛頓電）

又電 關於對倫敦海軍預備會商日本帝國政府之具體的對策於二十八日之三省協議會意見已完全趨於一致是以附議於三十一日之定例閣議要求承認但因海軍外務兩省當局之事務的折衝尚需數日故閣議提出將在九月四日且岡田首相鑒及此次之預備會商具體案於斷行廢棄華盛頓條約上含有極重大之意義是以乃定於三十一日之閣議前後與林藤井兩相作個別的協議或召開大角廣田兩相及陸相藏相兩相之五相會議特由首相要求事前之諒解並調整關係各省之議論藉以鞏固政府之決意極可重視（國通三十一日東京電）

關於日本帝國政府二十八日由外務省代辯者非公式發表之海軍縮小會議對策美國政府尙未作公式批判尤其在預備交涉日本政府之提案不被容許時方能通告廢棄條約美國對此見解認爲討議時期尙早乃緘口不言但代辯者之提案觀測必爲更改海軍力比率至修正比率主義以及含有減輕軍艦噸數至於更改現行比率日本政府亦未必要求數量的比率均等預想必將要求爲防備其長大海軍線必要之地理的比率一面減輕軍艦噸數制美作戰部長斯旦德里提督

美代表道維斯即將赴倫敦
羅斯福招見商海會對策

羅斯福美大總統二十九日在巴伊頓哈柯之自邸招見道維斯代表遂行協議海軍預備商議對策依此次協議結果道維斯代表將於九月向會商地倫敦出發依軍縮幹部會預定期間開會更須提前於九月初旬出發云（卅一日巴伊頓哈柯專電）

外部於古北口設立辦事處
旅券查證事務即行開始辦理

滿洲國與華北毗連之重要關門之一之古北口旅券查證事務從來係由熱河省公署古北口辦事處代行此次外交部在該地新設辦事處派定處長事務官以下處員二名愈將於九月一日起開始辦理入國外人旅券查證事務並地方的外交等事云

力主以承認滿洲國爲當前之急務
英國富愛南霞爾時報社論

英國富愛南霞爾時報廿九日報上載一題爲『英國已發見滿洲國』之社說力言承認滿洲國爲當前之急務茲誌其大要如左

此次向滿洲派遣之英國產業聯盟之產業經濟視察團爲世界大戰後由英國派往諸國之調查團中最重要之一團該視察團表面上爲視察滿洲國檢討能否實現實業上之協力日以增進日英兩國實業家間之友誼爲目的但一般仍相信持有更重大之目的據稱英國政府支持此次之視察團按派遣視察團乃爲美國獨持之行動又有觀測將進一步正式承認滿洲國或恢復日英兩國間之舊誼實不勝慶賀顧日本實業界對於蘭開夏及其他雖未肯讓步但英國政府若提示政治的讓步則自然不成問題矣更在英國固須極力努力於輸出之增進但不可本此理由徒行捉住空虛之原則論並非重視實業上之利益而不可也從而對於上述之觀測猶不勝希望其成爲事實

關於滿洲國問題英國之輿論正在漸次變化一方日本不亦在滿洲布善政以致中國移民成群結隊欲入滿洲國內乎此次以英國產業聯盟之計畫之機會不獨於滿洲國即於英國直轄植民的及其他等處日英兩國若能協力則兩國所受之利益當不在少且日本自國將其廉價品自由出售於滿洲國及英領植民地以其代價而委英國以高級品之銷路者在日本實業界或非本心所欲亦未可知然日本現在已於政治上孤立處於財政的困難情形中故英國政府無須必即正式提議同盟苟只自請予以同情的協力則日本政府自當作何考慮此次之調查團於上述諸提議中將準備經濟的方面之協力者觀其一行之人物殊屬洽當之至至於政治的分野之折斷乃萬於政府之任務爲遂行此次任務日內瓦及其他方面或將反對任英國政府亦不得不考慮彼孤立之日本爲世界之脅威云云（三十一倫敦電）

英爲挽回對華貿易 殷望聯絡日本
將以何等形式實行提携
列國及中國均感受刺激

最近日英同盟再現說在列國尤其是中國所以感受刺激者係因慮及日英兩國若實行市場協定對於中國必開始日英協同工作然日英縱不到同盟地步亦必在何等形式上與日本實行提携者可目爲英國對華貿易挽回策之必須手段且英國方面殷望與在華持有安定勢力之日本相聯絡者亦爲不可掩飾之事實然關於此問題經日本廣田外相與英國大使並中國公使會見結果中國側所懸念之日英提携係爲對中國一節始已氷釋矣按英國側希望與日本提携之動機因滿洲事變後英國在長江貿易銳減更因國民政府傾向親美主義此間德法兩國從事活躍英國殆被輕視尤以對華航空事業完全立於遲滯地位更引起其焦慮今見國民政府之親美派已陷落確認此際蘭開夏紡織業者縱欲如何躍起苟非從日本協力諒解欲恢復商權依然困難因此結果英國之東亞政策竟由日本脫退聯盟當時之反日傾向起一旋轉其今後成行頗值注目云（卅一日東京電）

蘇聯赤化遠東機構 運動全貌暴露
其操縱匪賊實行隱蔽工作
自二年前即開始繼續進行

基緒蘇聯國際共產黨指導精神以企圖破壞滿洲國機構之計劃的陰謀爲始在北鐵東部線專使日本軍用列車顚覆之反滿抗日陰謀首魁赤系從業員畢葉基夫以下五十名及滿洲國方面赤化從業員六名之審訊結果北鐵路警局雖緘口不言但據確息由其誇稱於世界極形秘密之赤色傳導覺暴露其縱橫放射之極密秘之命令系統是以蘇聯共產黨員現今大見狽狽且在哈蘇聯〇〇內之蘇聯共產黨北滿委員會自滿洲國建國以來因受官憲嚴重之彈壓於遂行在遠東之國際共產黨指導精神上招來甚大之恐怖因此乃一變從來之積極政策在滿日兩國之相互關係力謀緩和尖銳的接觸而專以操縱匪賊實行隱蔽工作其初由昭和七年即繼續進行全滿之赤化作反滿抗日第一工作之陰謀並期待赤色暴力團總動員大陰謀實現之到來乃協同在伯力之遠東赤化總司令部遠東邊境委員會進行一面對在遠東〇〇委員會指揮下之遊擊兵科朝鮮中國班員實行猛烈訓練使其乘機潛入滿洲國配置於東部線各站與沿線共產黨員相呼應對匪賊宣傳反滿抗日思想約經二年半其準備工作始告終了於此乃進行依赤色暴力團之攪亂滿洲國使列車顚覆之等等陰謀即最近東部線列車顚覆事件亦係彼等開始第一段工作所致如此令人戰慄之反滿日陰謀在伯力之遠東〇〇〇部設縱赤線在哈蘇聯〇〇內之蘇聯共產黨北滿委員會以哈爾濱爲中心設橫赤線以數條之北鐵專用電話線在沿線各地因不待言遇緊急時並能與海參崴伯力赤塔莫斯科等地實行直通聯絡藉以仰請緊急〇〇之指令在此赤色電話線下暗中活躍之北鐵電信課等尖銳分子約九十名配置於哈爾濱及東部沿線該等有時並成爲赤系從業員更特設監視員且與指導自己之五人班協力直接受〇〇之指令開始行動一面與在北滿委員會內一旦有事時即指導戰鬬機關及指揮爆炸工作之軍事策戰部作密切聯絡向其派遣員發出指令又在蘇聯〇〇〇之黨工作秘密機關之

一、秘書
二、暗號
三、秘密
四、諜報
五、情報

各部及以政治保安部組織之密偵探偵特別受各班側面的援助在現地直接或間接使列車顚覆至於車輛保線區員則與各站長聯絡受北鐵總務科之命令實行列車之編成交換營業部依總務課之命擔任向各沿線站長及北滿委員會之煽動及宣傳並支付由預備軍事作戰部直接工作部要求之赤化費藉謀助成赤色暴力團之陰謀如斯東部線之赤色暴力團及受蘇聯嗾使之匪團其諸翻譯科蒐集之滿日宣撫情報及由在哈蘇聯〇〇與北鐵管理局分出之北鐵專用電話線傳達之信號向反滿日陰謀積極的躍動

列車事故乃出於
蘇聯當局指令
伯力及哈總領所發

北鐵沿線之列車炸毁與列車顚覆事件之指令係由伯力並哈爾濱蘇聯總領事所發出且對蘇聯赤色陰謀暴動團宣傳嗾使謂日蘇戰爭必難免對交通機關並其他與以損害乃爲必要云云

莫斯科所接伯力之報告

莫斯科政府三十日由伯力之蘇聯官憲接得報告如左

一、滿洲國內之白系俄人新聞尤其哈爾濱太晤斯爲代作日本侵略的行動之口實竟對蘇聯作無理之惡宣傳例如揭載謂一北鐵襲擊團係受國外機關之指令而組織者一等語等大作宛若蘇聯政府陰謀之案等誣報

一、滿洲國警官並無何等理由竟襲擊鐵道俱樂部並合其附鎖

一、滿洲國內外國方面認爲該係欲襲擊蘇聯領事館之行動以惹起日俄間重大紛爭之準備行爲云（卅一日莫斯科電）

各口設統稅檢查所
已任命主任將開始辦公

北平 晉察綏區統稅局奉財政部命令決定最近即將在長城各口設立統稅檢查所各口主任已任命如左各人員

山海關 榮樹杞
冷口 李名舉
喜峰口 楊廸庵
馬蘭關 韓會會

各口檢查所開始辦公日期大體預定於九月上旬山海關與喜峰口主任已赴現地準備中統稅之種類規定爲綿布火柴洋灰煙捲麵粉麥酒等六種對於輸出貨物之未納統者即稅行徵收課稅對輸入貨物暫尙未有實行之勢（北平專電）

山海關查驗所及冷口分卡
均以次成立

財部息冷口分卡三十日正式

成立開始征稅至由海關統稅會驗改定三十一日成立開始查驗（三十一日南京電）

三省間認識不同 將待首相裁斷
折衷案亦鮮有解決之希望

在滿機關改革問題自岡田內閣成立後乃爲最初逢遇之政治的訓練該問題之根底意外强硬當初抱樂觀之政府爾今亦陷於深刻苦慮之中政府以陸軍外務拓務三省之事務的折衝努力解決問題至其解決之成否祇待三省次官之磋商而已然而三省之改革案依然關於命令系統有根本的相差得難進展且從來殆保有靜觀形勢之拓務省忽於三權分立主義爲標榜態度意外强硬而問題之解決將必遷延今後在數次事務的磋商之中於適當之時機政府必能提出折衷案然以拓務省硬化又加陸軍及外務兩省間之認識相異欲以此折衷案解決之希望極薄結果豫想對林陸相廣田外相之政治的磋商再由岡田首相裁斷全問題或能平穩然而岡田首相之裁斷如何於今後之政局有重大影響頗受各方面注視云（國通卅一日東京電）

滿洲國之發展爲 世界共同利益
英視察團出發英報之論調

英國產業聯盟之滿洲國產業經濟視察團當出發之際迪里迭列達拉夫報於三十日報上揭載論說如下

滿洲國之迅速且有能率的發展不僅爲日本之利益可謂世界共通之利益若在視察團訪問滿洲時日英兩國間對滿洲之商業交易等能成立分野配攤之協定時該協定必能漸次向其外各分野擴大於是久日有礙恢復今日世界貿易之苛酷之日英兩國間之競爭問題亦必於友好的精神之下可望解決（卅一日倫敦電）

合衆國之艦隊
迴航太平洋及演習之日程

網羅大西洋哨戒太平洋戰鬬艦隊之合衆國艦隊百數十隻愈將在十月二十九日離大西洋再度通過巴拿馬運河迴航太平洋海軍部於二十九日發表迴航及在太平洋上大演習之日程除哨戒驅逐隊外合衆國全艦隊自十月初約以三週間在古巴島南岸爪姆達諾毛近海修理休養後即實行射擊演習自十月二十二開始戰術演習然後通過巴拿馬運河向西海岸進行十月二十九日離開大西洋航入太平洋十一月二十三日抵桑迭溝及桑貫待羅兩根據地自十一月九日至十八日在太平洋上開始戰術演習（卅一日華盛頓電）

羅斯福最初行特權 結美古互惠約
日商品將感受相當打擊

日本藤井駐美代理大使致外務省電稱關於由美國議會附與羅大總統之通商條約締結行使非常時之特權由最初之互惠通商條約已由美國與古巴兩國間締結更於十四日在華盛頓正式簽字手續已行完了將自九月三日發生効力該互惠條約實施之際對於向古巴輸出之日本品當然與美國品間受與各國相異之差別的待遇其品目爲撒丁魚及撒蒙魚之罐頭自轉車人造絲安全剃刀陶磁器玩具豆等又日問古巴之輸出全額對昨年上半期百萬圓本年滿期竟達五百萬圓但因美古締結條約將來必感受相當之打擊云（國通卅一日東京電）

波羅的三小國商定 外交上之協力
代表間意見已一致
惟待政府批准即生効力

拉多維亞里斯多尼亞愛莎尼亞三國政府代表前此會聚於里昂進行協議三國協商案至廿九日關於波羅的三國協得代表間已完全意見一致此次新協定祇候三國政府批准即發生効力查其協定骨子如左

一、爲期統一波羅的三國政府外交政策三國外交部長定期會合

一、三國政府之領事外交事務企圖互相機密之協力（卅一日里昂電）

美國記者團抵新京視察

視察滿洲國之美國記者團一行預定於十月七日午後七時三十分鐘抵新京八九兩日滯留新京云

不得中央之許可 不得對外締約
南京政府對滇藏蒙新青各長官發出通令

因英蘇之侵略新疆愈形露骨致邊境地方之官憲多被利慾所迷或因受脅威竟與彼等締結局地的密約因如此事件屢次暴露故國民政府行政院有鑒及此遂於二十八日特開會議由擁護國權上已對邊境雲南西藏蒙古新疆青海五省長官發出通告略謂

今後邊境長官因某種關係締結條約時絕對不許使用「條」字樣務須使用規約文字同時必須得中央認可後方得簽字云云（三十一日南京電）

西北航空概況
蘭甯線營業清淡將停航
平甯線採測係將來計劃
恢復滬新線正在接洽中

北平通訊、歐亞航空公司之蘭州至寧夏航線、近因乘客稀少、營業清淡、突傳有停辦消息、記者以此事關係開發西北者甚鉅、特向該公司平站辦事處訪問、停辦消息據稱、此航線因中央注意開西北、故假飛機在蘭州停留半日之便、順便圖蘭寧線生意清淡、早在意料之中、此次停辦或係事實、但公司方面尙未通告平站辦事處、至外傳公司將另闢平甯線說或係將來計劃、距離實現之期尙遠、因蘭寧線生意清淡公司尙難維持、況平甯航線除另備飛機來往飛行於北平寗夏間外、並須另在太原至夏間設站、其地點理想之中或當在包頭、北平至包頭間每日均有快車開行、乘客頗將便利、而頭包等處、又無特出品、載客運貨、均難期發達、而此線開銷、較蘭甯線尤大、維持自尤困難、故開辦之說、在經濟無辦法時恐難實現、外傳種種、或係公司之計劃也云云、又該公司滬新航線、在力謀恢復中因該航線關係歐亞交通、新省戰事已平、開發西北亦端賴該航線之恢復、西北商人期望尤殷、該公司前電盛世才商洽、聞盛意擬由公司將飛機暫通至哈密、哈密至廸化塔城間、則理新省府辦理而公司方面則以暫通哈密、改歐亞聯運上並無裨益、如廸化方面新省府不准降落、可由該公司將飛機飛至哈密再由哈密超過廸而至塔城、公司正根據此點交涉中、或可望得有結果云

中國留日之兩青年畫家
於展覽會入選

定於九月三日舉行之第二十一回二科美術展覽會已發表二十九日中繪畫搬入點數爲三千三百六十八點彫塑百六十五點其中入選者繪畫八百七十六點彫塑三十九點且內中有二名中國人入選一人爲李仲生君係一二十七歲之青年畫家由上海藝術專門學校畢業爲研究繪畫於昨年正月赴日本以來曾向今秋之春陽會出品已被入選以爲由七月末在東京擧行之中華中日畫家展以中堅份子頗爲活躍之奇才又一人爲橫濱貿易商同春號主人之子現爲文化學院學生係一出品二回即行入選之俊才云（國通卅一日東京電）

送不良華人 回本國七百廿名
爲最初多數

受不良中國行商人之甘言前往中國被誘以强制勞動之日本婦人祇福州一處已約達五百名如三十日正午由橫濱入神戶港之郵船笠置丸搭乘日本來北地方愛知縣附近之不良華人送還者七百二十名其中即有日本婦人十名該女等均係與中國人結成內緣關係同棲同宿因之神戶水上署加以訓戒後將其送歸鄉里又該等不良中國人均乘小發動機輪船渡過立海灘潛入福岡地方在各地實行無許可之勞動或從事於不正勞動如斯多數之中國人送還者爲日本最初之擧云（國通卅一日神戶電）

日滿防疫委會 爲防百斯篤
於一日協議

以臧式毅大臣爲委員長之日滿防疫委員會爲期澈底於百斯篤之防疫定於九月一日由副委員長梶井關東軍軍醫部長竹內民政部總務司長等各委員出席協議云

新京附近之十三縣青訓
成績頗良好

以確立保甲制度及强化中堅農民之義勇的精神爲目標以新京爲中心在十三縣下開設之青年訓練所大有獲得預想以上成績之形勢第一期生有越過六百六十名之盛況對於該等青訓生施行公民教育農事指導軍事教練中由各縣城合宿之彼等純係各村落模範青年規律嚴整好智識心盛元氣勃勃歡樂度其訓練所生活兩肩擔起將來之滿洲國有以賴之云

各要人陸續集廬山 又將開始協議
以確立對外根本策

蔣介石定於九月二日藉向軍官團訓話之名擬於廬山召集要人等是以除已在廬山之林森黃郛孔祥熙唐有壬段祺瑞外張學良亦於廿九日達到顏惠慶顧維鈞亦於廿九日晨由南京出發汪精衛宋於三十日由南京啓程向廬山急行此次在廬山協議之內容雖附諸嚴秘但當顧維鈞顏惠慶回國及黃郛出發北上之際以今後之對日方針爲中心必將進行確立對外根本政策之重要協議者毫無可疑之餘地其結果頗可重視云（三十一日南京電）

劉湘被留打銷辭意 允諾暫維現狀
後任有任張學良說

關於二十九日劉湘之辭任問題依各方面之挽留至劉湘後任者到達以前劉湘已承諾維持現狀並督勵討伐共產軍又發表劉湘現在在距重慶二十華里之李壩子云（卅一日上海電）

劉湘日下在重慶其後經蔣介石汪精衛兩氏極力挽留始行打銷辭意而蔣介石氏謂倘將劉湘仍留任四川則積弊必更增多有鑒及此傳聞有以張學良或張群代劉之意嚮（卅一日南京電）

劉湘駐滬代表關於劉湘決定留任一事廿九日發表謂因各方挽留劉湘已允於後任未到以前維持現狀督勵剿共者劉湘現在距重慶廿華里之李壩子云（卅一日上海電）

南京新外交部
房舍落成後更點綴園景

南京通訊、中國外交部自南遷後、所有北京時代的外交大樓、就改爲外部擋案保管處、南京的新部址、却是一所破舊不堪的西式洋房支持了七八年之久、實在對於外交上酬應方面、給外人看了好笑、前年秋間、覺得無可再挨、就由兼部長羅文幹、決定建築新厦、當時推定前常務次長、即現任駐德公使劉崇傑爲新厦建築委會主任委員、權定建築費二十萬元、造了年餘之久、七月一號始落成、實行遷入新厦辦公、內部陳設極盡華麗、所有會客室坐椅沙發、均係皮質、就是新聞記者招待室小小的一間、也佈置皮長沙發兩張及楠木玻璃、檯子一只、茶几兩張、化了一千九百餘元的代價、其他布置的如部長室、次長室司長室、以及各司各科辦公室、那用具的費用、聽說總共是一二十萬元不過剛造好的時候、大廳和樓梯走廊等處、沒有地毯、地面是很光滑「水門汀」、着了皮鞋走上去、很容易打滑跌、最初的二十幾天、打滑跌的人很多、記者有一次穿了一雙皮鞋、後跟上釘有一只鞋釘、這是耐久的原故、剛登樓梯的下面、就滑了一交險些兒從樓高頭兒滾下來、跌得腰痛兩天、當時有兩位職員在旁發笑、連呼地面太滑了跌的人太多、堂堂大厦爲什麼倒計算幾張地毯呢、後來幸虧當局有鑒於此、臨時定做了一套蘭毯、叨光得很、從此着高跟鞋的花履、也敢昂然登堂、不再留心脚下的消跌了、現在一切是布置完善了、正在積極建設園景、上次報上已經發表有幾樣老古董、「銅馬」「銅鹿」、特地從北平運來、點綴園景可見現在的外交部、是壯嚴的了、不再像從前那樣破舊了、還、有該部前日又從北平運到兩只銅鼎、兩只大香爐、都高兩尺、周圍有四尺聽說也預備佈置花園中、堂皇得很、部址選好了、因爲各部部長沒有官舍、所以前天起、又開始建造官舍官舍在部址內、即大門對面空地上、現在已經興工建築了、建築費是三萬元、因爲財政困難、特別減低、聽說年底可以完工、末了以首都各機關的建築來看、是確實要以外交部最爲壯嚴、方方的立體式、並不俗氣、好像是一個士大夫表顯外交、並不怎樣差

楊虎城抵滬 朱家驊回南京

楊虎城偕隨員二人乘中航空飛機廿九日晚由漢抵滬擬留四五日入京晉謁汪院長後即返任（卅一日上海電）

交通部長朱家驊日前赴贛晉謁蔣委員長並向軍官團講演現因事畢已於卅日上午由九江乘飛機到南京（卅一日南京電）

顧孟餘將於本週內南返

顧孟餘由西山返平召集殷同枕昌等商談路政本週內南返（三十一日北平電）

營口縣募捐賑安東水災

營口縣對於安東水災爲贈與義捐金二十九日由縣長主辦之下時擧行安東水災籌備委員會定於九月初旬在舊市街小紅樓擧行三日間演藝會以其純益金贈送云

吉林教導隊勦匪之勝利

吉林省城教導隊劉東坡之一隊於二十七八兩日在省城北方與常勝好西來好合流之匪約二百名交戰數次最後匪衆被擊向北方敗退二十九日教導隊已歸隊此次戰鬬匪衆遭全滅的打擊教導隊方面戰死者四名負傷者爲岩本上尉以下七名云

今日本報三大張

瑞林公司李子林啓事

前於民國二十一年正月曾與張瑞峰各取號之一字合資成立瑞林工程公司道義相交向無疑忌惟恐年久交疏至滋疑竇所有公司前後關於領取工款以及出入賬目各重要事項非經敝人認可蓋有李子林圖章均歸無效此啓

本報聘請記者啓事

本報現特聘請漢文文學優良並通曉日文善能翻譯之人員倘有願作新聞記者而合乎此項之資格者望携履歷書屈駕至本社接洽爲荷（又同時向本報奉天分社亦可接洽）

滿洲報編輯部啓

聲明作廢

啓者敝人在非河縣上街中學校北隔壁有市房一處於變亂時該房契丟失曾於春間在縣署請領新契業蒙照准恐未週知因而登報倘後舊契發現概作無效特此聲明

乾德昌業主孫星五啓

逕啓者鄙人於本年六月十一日以國洋三千餘元兌收九台縣野鶴軒鴉片零賣所一處改名協力鴉片零賣所自開業日起概歸孫康忱一人經理所有野鶴軒以前各股東等同時即與本號脫離一切關係日後彼等在外無論有若何行動概與鄙人毫無關係現備資本金國洋六千元照常營業恐未週知特此聲明

九台縣協力鴉片零賣所 孫康忱啓

改革問題僞長此對立
內閣或陷於瓦解
首相如何措置實爲重要關鍵
結局將另擬緩和案以謀妥協

改革在滿機構問題至遲至下月中旬若不見解決則不唯因豫算問題將至發生滯礙且因陸時而起政治的紛糾恐將益陷於混亂狀態是以林陸相擬於下月從速與岡田拓相廣田外相開始交涉查陸軍案已得部內一致之支持不惟出以强硬態度冀其實現而林陸相當前此留任之際曾力倡改革在滿機構爲解決滿洲問題焦眉之急務並主張爲此須由首相兼攝拓相以進行改革等語首相聆其言後會表示應諾是以陸軍方面觀測首相由於此等成行諒已察悉陸軍意思與陸相決意故宜稱所謂陸軍案已不得再讓一步然改革問題畢竟係因滿鐵監督權與警察權兩節陸軍擬由拓務省剝奪而拓務省對此則持有拒絕之決意以致双方乃處於對立狀態若照此情形推進恐於問題之解決以前將致內閣陷於瓦解然則岡田首相處於此間將出如何之措置實爲左右該問題之關鍵、總之此事乃在首相之掌中、結局或不免以陸軍省案爲主體另擬一稍行緩和之案以協定之(國通卅日東京電)

滿鐵附屬地行政權
絕對無意返還
岡田首相在官邸之談話

滿鐵附屬地行政權返還問題、當改革在滿機構實現之際萬一拓務案不被採擇時爲其後必然招來之解決問題可重視、但政府當局之意向認爲返還時期尚早故現在不視爲問題、關此岡田首相二十九日在拓相官邸作否定的談話如左、余已知現地對於在滿日人之反對返還甚爲憂慮並關過陳情書將來如何雖不得斷言但現在絕對無返還意思云(國通三十日東京電)

張學良邵元冲
講演新生活
邵又專車赴湘

漢口訊、鄂新運會改組後、特請指導員張學講演、適邵元冲等過漢、亦挽其出席、首由主席程其保報告開會意義、次由張學良講演新生活意義、次首就蔣委員長所釐定新運準則、加以闡述、次就新運與國民經濟關係反復分析、證明新運足以發展國民經濟、末言推行新運應自我作起以推及他人以造成習尙、又口訊、邵元冲二十五日上午八時視察漢市黨部、並訪友、八時半渡江、赴徐家棚洋閣訪張學良、即在張邸早餐、十時返漢、十一時偕張默君仍渡江、赴武昌、答訪錢大鈞、錢當於正午在寓歡宴、下午三時赴省黨部出席鄂新運會演講、晚六時省黨部全體委員歡宴、九時半專車赴湘、又口訊、邵元冲二十五日下午三時應鄂新運促進會邀請、出席演講新生活運動與國民建設、畧謂一禮義廉恥是做人的最低條件、亦爲作國民的必循條件、而切實推行必

於復興中國希望無窮」云云、又張默君演講題、爲新生活運動與民族教育之促進、略謂一本人覺吾國民族實質的方面須積極改進、以求人人爲良好之國民、而能從事生產、尤須啓發國民之愛國心以謀民族基礎之堅定、荀子有言、君子爲法之源、足證有健全之國民、乃能推進政治及一切事業」云云

蘇聯航空事業

蘇聯之航空事業大要如左、

△航空路延長
一九二三年　四二〇基羅
一九二八年九、三二六基羅
一九三三年三七、〇二基羅
一九三七年一〇〇、〇〇〇基羅

△輸送旅客
一九二三年　二二九人
一九二八年七、〇二八人
一九三三年四二、四九七人

△輸送郵件
一九二三年　一、八噸
一九二八年六七、八噸
一九三三年一、九八六二噸

△輸送貨物
一九二三年　〇、一噸
一九二八年　八五、三噸
一九三三年一、四七〇、五噸

△定期航空路(本年七月末現狀)
(一)莫斯科海參崴間 八、〇〇〇基羅就航度數每日一回
(二)伊爾庫次克亞庫次克間 三、七〇六基羅每月九回
(三)伯力奧哈間 一、一〇〇基羅一星期四回乃至二回
(四)伯力阿萊克間 九五〇基羅一星期四回乃至二回
(五)海參崴彼特羅巴烏魯富斯克間 四、〇〇〇基羅就航度數不明
(六)莫斯科基富里斯間 三、〇二五基羅每日一回
(七)莫斯科蘇基間每日一回
(八)羅斯特夫亞斯德拉漢間
(九)莫斯科達西卡恩德爾間 三、〇〇〇基羅一隔日一回
(十)莫斯科亞爾馬達間二、五五〇基羅
(十一)莫斯科斯達林苦拉多間
(十二)哈里克夫貝爾見斯克間
(十三)諾烏奧西比爾斯克克拉斯諾烏奧德斯克間一、一〇〇基羅一星期三回
(十四)亞爾馬達加爾克恩特間三〇〇基羅一星期一回
(十五)達西克恩特斯達里拿巴多爾九六三基羅一星期一回
(十六)斯達里拿巴多克里亞布間一八〇基羅一星期一回
(十七)斯達里拿巴多格爾姆間
(十八)斯達里拿巴多浦羅沽間一七〇基羅每月六回
(十九)加爾舊伊達西亞烏志間四六九基羅每日一回
(二十)諾維恩西比爾斯克庫次諾芝克間三三〇基羅每日一回
(二十一)萊尼克拉多貝特羅蘇維奧德斯克間
(二十二)馬尼爾漢給里斯克烏蘇基蘇瑞里斯科間九三〇基羅
(二十三)馬爾漢給里斯克義基瑪間
(二十四)歐布德爾斯克蘇境多羅甫斯克間一、七〇〇基羅
(二十五)莫斯科民斯克間
(二十六)哈里克夫基耶夫間四〇〇基羅
(二十七)哈里克夫歐迭沙間五〇〇基羅
(二十八)莫斯科萊尼拉多間六五〇基羅

△國際定期航空路
(一)莫斯科柏林間三、〇〇〇基羅每日一回
(二)達西克恩多加布爾間一一四〇基羅每月六回
(三)維爾福諾烏金斯克庫倫間四五〇基羅隔一日一回
(四)巴達迭海闌間現在廢止

工大職員橫領
公款五千元
帶歸蘇聯本國

哈爾濱工業大學校之蘇聯職員德伊莫夫斯基橫領公款金五千元返歸蘇聯本國之事實現已判明云

日荷會商各問題
引起正面衝突
海運問題荷印主張極强硬
情形既如此交涉不免停頓

日荷代表之私的會商自廿八日會商後廿九日午前十時仍繼續開會然因荷印方面之新提案竟致險惡化果如預料所及會商終至由廿八日起未見一步進展各問題均起正面衝突因之雙方代表乃於決裂情形中而分別其中最難問題即爲海運問題日本方面主張純粹之民間會商荷印方面對此則頑强固執其自己之主張擬由政府管掌之下以開始民間會商嗣經日方提議關於解決海運問題爲謀折衡之平衡此際宜開一委員會對輸出入比率等作實質的討議但荷印方面竟未應諾且出以强硬態度謂非至解決海運問題不能作上項之會商云云因之關於海運問題双方祗可互約請示本國後再會商然而日荷會商既處此種情形則暫時不免停頓云(卅日巴達維亞電)

對海軍會議作
國際宣傳戰
決擴張軍事普及部
担任指導全國輿論

於海軍會議迫近同時國際宣傳戰愈趨熾烈故日本海軍省決將擴張軍事普及部擔任指導輿論其初步除將於一日任命加藤寬治大將之嗣官兼軍令部出仕濱中中佐及最近由日內瓦歸國之柳澤藏之助少佐爲普及部員外在大阪海軍監督部增加部員於十二月之定期異動決定增加各鎮守府要港部普及部員使其促事於講演及其他宣傳(國通卅日東京電)

大東公司人員
日人被毆打
芝罘日領事
業要求懲罰

在威海衛之大東公司出張員三名遭中國人毆打身負重傷事件發生後詳細情形不明至二十八日依天津確實方面接到來電關於上項問題係由中國側之巡警煽動群衆毆打身負重傷業已明瞭日本僑民極度憤慨負傷者爲大東公司所員增田進吉田董高橋昌一等三人於二十三日午後八時同在市中散步之際遭一中國人侮辱毆打不得已與之抵抗通衞中之中國巡警亂吹警笛聚集約二百名群衆齊向前記之增田進等三人胡亂毆打吉田延檢兩人身負重傷僅增田負稍輕之傷吉田高橋兩氏有內出血之可疑已入病院二十七日向威海出發之芝罘領事向現地急行對中國當局要求逮捕犯人與處罰賠償並今後之保障對此巡警之暴行日本當局有嚴重促中國側反省意向云(卅日天津電)

我國顧問易紈士
偕視察團赴美
抵舊金山後即一齊渡日
賽里克曼談視察之使命

英國經濟聯盟滿洲國視察團中沙加爾斯賽里克曼蓋羅克芝哥臺安比戈德三氏已隨同嚮導官滿洲國顧問易紈士氏乘瑪提斯基克號先行赴美國預定在舊金山與已經出發之團長班比爵士會合後即首途渡日賽里克曼氏當出發之際談話如下

我視察團之使命純爲探究爲滿日兩國尤其爲英國品市場有充分擴大希望與滿洲國間開始今後通商關係之可能性而該事業預想定有極大之困難是以我等抱有克服該等困難之希望視察團雖深望日本政府與以援助但於茲再度宣明我等之使命決非公式的至於視察期間大體預定爲三箇月云(三十日倫敦電)

爲普及建國
及尊孔精神
將巡廻演電影

文教部最近舉行之中秋祭典以期普及全滿建國與尊孔精神特組織演映電影班準備携帶滿洲國之全貌天子由東出並鄭熙兩特使訪問日本等影片於九月一日由新京出發預定以十二日間巡行九台吉林蛟河敦化延吉龍井和龍圖們等地到處演映上述携帶之電影云

孔荷寵投誠經過
改名直赴兵營
周指揮官親解其縛
孔出席演說勸匪之方策

南昌通訊、贛鄂湘邊部匪首領孔荷寵、自上月二十五日向國軍投誠後、因其眷屬尙在匪區、未曾隨出、加以其舊部接洽來歸、亦未成熟、故當局諱莫如深、直至孔出席行營紀念週、眞相方明、是日上午八時許、孔由行營招待處至行營大禮堂、出席擴大紀念週、身穿藍色中山裝、戴灰色帽、中等身材、光頭、長面、齒微露、兩目烱烱有光、奏樂開會後、由第一廳廳長賀國光主席、行禮如儀、報告五省剿赤最近進展形勢、並介紹孔與大衆相見、畧謂、孔荷寵先生就是從前赤匪僞六軍團總指揮兼僞中央委員在匪中很有地位的人、不過孔同志依過去數年經驗、發生三種感想一、共產主義不適於中國、階級鬪爭、不過殺人放火之殘慘行爲、結果只有自趨滅亡、二、自國軍五次圍剿、厲行封鎖碉堡公路保甲政策以來、匪區逐日縮小、精神物質均感痛若、已到最後崩潰時期、三、信仰蔣委員長之爲人、堅苦卓絕、應當竭誠擁護此復興民族之領袖、因此孔於去歲由贛鄂湘邊調至瑞金僞中央紅軍大學訓練今年六月畢業後、即藉巡視爲名、由興國輾轉潛至泰和於七月二十五日挺身赴第八縱隊周指揮渾元處投降、當其在南昌時、曾由國光引見委員長、慰奬有加、委充行營參議、行來還要參加實際工作、期望甚殷、各位對此新同志、想必表示歡迎、孔在過去、是一個勇敢有爲的人、放下屠刀、立地成佛、相信孔參議將來一定能效忠黨國、此亦吾等所希望者云云、報告畢、孔於掌聲中登臺、向衆一鞠躬、以湖南口音開始演說、首先報告匪中內容、及最近崩潰情形、頗爲詳細、繼謂本人此來曾下最大決心、在蔣氏領導下、肅清匪共、復興中國、言詞頗爲堅決、演說畢、奏樂散會、孔爲湖南平瀏人、於民十六年入共黨、以戰功累升至贛鄂湘軍區總指揮、兼第六軍團指揮、所轄匪軍不下七八萬人、湘東鄂南贛北贛西匪軍、均歸其節制、在匪中地位甚屬重要、去年十一月間、朱毛將孔免職、調至瑞金訓練、以朱匪親信前第一師長徐彥剛及高詠生接替孔氏任務、孔於今年六月間訓練期滿、回三省邊區時、即由興國至泰和、向渾元部投降、孔降後、周祕密護送至省、初寓三十六軍後方留守處、外間絕少知者、旋委充爲行營中將參議、月薪五百元、現孔對於匪中軍事政治計劃、各匪首情形、及匪區狀況、均有詳細之書面與口頭報告、孔前在匪中爲三省邊區軍事領袖故自孔投降後、領隊携槍來歸者、絡繹不絕、三省邊區赤匪消滅、當不在遠矣

△孔之略歷　行營參議孔荷寵係湖南平江縣東鄉人民四五隸湘軍趙恒惕部下由士兵擢任幹部軍官、民十七、彭德懷以營長率部反叛爲匪、孔氏以部屬相從、彭匪既渡贛而東、留孔氏一部流竄於湘鄂贛三省毗鄰之地、稱僞第六軍團總指揮、去年孔得僞命、調往瑞金訓練、遂率衆由萬載向宜春直冲安福、思欲于吉安上游渡過贛江、當被各縣團隊四面兜剿、卒以不敵折回、後僅帶匪四五十名、均携短槍、晝伏山中乘夜以極大速力行走、由吉渡贛達到瑞金、當孔離開僞第六軍團時、僞中央即派徐匪彥剛代領其衆、仍在贛西北修水袁水二流域及湘鄂邊境各縣寇到處竄擾、今夏彭匪詠生爲修水團隊所擒殺、僞中央各渠魁僉以徐匪與僞第六團匪衆關係未深、不能掌握、向之所以能資爲團結者、純以高爲孔部下之僞師長耳、職是之故、孔又適值受訓期滿、方獲乘機請行、面達到其棄暗投明之目的、孔率副官一人、由瑞金西北行、經過興國、至泰和地界適有周指揮官渾元所部之蕭致平師當路警戒、孔既認定赤匪之總崩潰已在目前、又素耳蔣委員長寬大爲懷、不念舊惡、乃決心直至哨兵處自稱係匪、前來投、誠惟改名丘某未即說係孔氏、及遞解至指揮部護見周指揮官後始聲明有所陳述、周聞言之下、親解其縛、讓至其室、孔方說明本來姓名、並道赤匪中一切罪惡、及已陷於總崩潰之地步、周一面加以禮待一面電呈行營請示處置、行營據電後、遂命派員陪伴來省、周隨即着羅副師長後人與孔同行、抵南昌、由第三十六軍駐省辦事李主任招待、翌日晋謁委員長、報告孔本人經歷、及赤匪內部實際詳情、並貢獻今後剿辦意見、委員長嘉其竭誠來歸、人復精明果敢不咎既往、准其自新、遂任孔爲行營參議

老段將返滬
廬山已有寒意

上海訊、段宅息、段祺瑞因廬山晨夕已有寒意、擬下月初回滬、李烈鈞亦定日內由廬返滬、陳紹寬前往廬、對軍官團訓話畢、二十五日由贛返京、當晚來滬、二十六日晨到達、據談、此次赴廬、除參加軍官團訓話外、幷謁蔣報告海軍在閩剿匪情形、李世甲患腸胃炎病、連日經仁濟醫院醫師陳潤診治、已見稍愈、本人特來探問、下午三時車即返京

崇德彰善錄
(被推薦者玉照與事略之披露)(五三)

崇德彰善錄　五六

張學禮
(現任鴨渾兩江航業公會會長兼肥料公司經理　住安東)

張學禮氏、字立棠、奉天省安東縣人、絕頂聰明、在求學時代、即有過目成誦之概、師長親友均許爲大器、而其識見之宏遠、才思之縝密、尤非儕輩所可企及、無怪長而貨殖、億則屢中、成爲商界之聞人焉。

氏爲人忠厚和平、藹然可親、侍親至孝、待人以誠、恂々然有長者風、而性豁達、絕流俗、社會人士、同深景仰、故被舉爲鴨渾兩江航業公會會長、兼安東肥料公司經理、安東地當鴨渾兩水會流之所、爲出入滿鮮必經之道、舟楫往來、貨物運輸、交通至爲繁密、航業允推首要、氏任斯職、不辭辛勞、殫精竭慮、夙夜籌謀、不僅同業沾其福利、而市面工商亦日見繁榮、飲水思源、莫不感激。

氏性仁慈、樂善好施、一擲千金、不稍吝惜、而對於鰥寡孤獨貧苦無告者、莫不周恤有加、尤熱心教育、對於學校、每有建築、必慨然捐輸、而資助縣立第五小學校、爲數更鉅、造福後生、良非淺鮮、其他地方慈善公益事業、賴氏解囊舉辦者甚多、若氏之疏財仗義、善德懿行、殊可以風世云。

啓事

一、崇德彰善錄被推薦者已屬甚衆刻正在審查中玆將已審定者逐次先行披露報端藉示模範
二、本錄於審查同時即著手編纂以期早日刊行倘有合格者尙望各方迅速推薦以免遺漏之憾
三、被推薦者事略倘有錯誤經推薦者發見務希函告本錄編纂部以便更正

滿洲報社崇德彰善錄編纂部啓

綢緞百貨店
裕成號

本號初創、大連西崗、綢緞物品、搜羅滬杭
呢絨毛布、東西兩洋、新到貨物、翻新出奇
花樣奪目、色澤美麗、貨高價廉、薄利主義
各界顧客、購製新衣、春夏秋冬、無不相宜
如蒙賜顧、竭誠克己

總號安東市財神廟街
分設大連西崗新開大街
電話　批發部三三九八番　門市部二九四一番

千里駒牌
歡迎主顧
特備大贈品

注意
大彩條十小內彩一
贈每二五盒裝券張

壹彩得赤金鐲子一付
貳彩得赤金戒指一只
參彩得瑞士手表一只
肆彩得白銀舌泥子一條
伍彩得精美畫片一張
陸彩得美麗煙盒一個

大連總經理　大成烟行
西崗平和街七十七番地
呼出電話八九一六番

買不着比最好的好
所以請買兜安氏的

謹告大衆

兜安氏領頭 別人家隨後

市之假冒兜安氏馳名藥膏者為數繁夥是誠奇絕事也凡企圖假冒兜安氏馳名藥膏者殆無不摹做兜安氏馳名藥膏色裝之顏色及其圖樣就市之值得假冒者亦唯兜安氏馳名藥膏而已蓋在中國出售各種藥膏之中當推兜安氏馳名藥膏為獨一故假冒者竭力摹做是則兜安氏馳名藥膏最值購買信有證焉

兜安氏馳名藥膏悉用最上等之藥料製成本公司爲嚴作鍾年科學上之研究費鉅數之金錢始得發明此方故假冒兜安氏馳名藥膏色裝之顏色及圖樣並非難事惟藥質及治療成分則非所能假冒致良者也試詢貴友必云兜安氏馳名藥膏為最佳欲購藥膏須購此最佳者幸勿為假冒貨欺也

兜安氏領頭 別人家隨後

各埠藥房均有出售
上海江西路四八九號兜安氏西藥公司

此膏分大盒小盒兩種聽憑顧者選擇

索書券
附來郵票二分請給兜安氏繪圖健身篇一冊為荷
姓名
地址

非此不能使我滿意

天橋牌香烟

CCA-97

瀋陽中國銀行廣告

敝行現創辦山東河北(即直隸省)兩省各縣鎮滙欵除有敝行地點外其餘各處或委託商號代理或由各地敝行就近向郵局轉滙均可辦理如承　賜顧請逕向關外各地敝行接洽可也

再關外各地距離敝行較遠之處對於前項滙欵亦可通信委託代辦請向當地滿洲中央銀行或郵局購買滙票(滙票須寫明奉天中國銀行收以免遺失)連同致收欵人原信一併掛號寄下敝行當即代取隨時轉滙幷將滙欵收據寄還應收滙水即於滙票內扣倘有手續不明之處如承　函詢自當隨時奉答

(1)

仿元人繪圖三國演義出版

本社特覓善本之三國演義、並請名畫家繪圖、逐圖插入文中、現已印成發行、茲將其特點略述如左

△特點(一)本書圖像悉仿元繪、與近代坊間刻本之繪圖、逈不相同、蓋因日本內閣文庫藏有元刻三國志平話一部(此書今祇二部一部尚在中國)其中所繪圖像、與今日流行之演義刻本、頗多懸殊觀圖中人物服飾器用等等、可見今人歷史上之想像較元代實大有變遷此書既爲稀世珍籍、本報乃特請日本名畫家香月尙先生依原本逐次仿繪、不爽毫厘、可稱藝苑之佳作不第足供考證已也

△特點(二)原書爲一百二十回、本書所繪圖像則達二百七十二圖、每一回目插入二圖或三圖、較今日流行本之圖像大爲增加、足能引起閱者之興味

△特點(三)本書係裝成一單行本較之一部分裝數本不致有殘缺之弊、且亦便於携帶

△特點(四)本書係用洋裝、書面美觀、關於印刷上、則字跡清晰、大小適宜、決無傷及目力之虞

定價
滿洲國幣壹元五角
代價先惠郵資不要
倘若掛號外加一角

總發行所　滿洲報社出版部
大連市常盤町二十九番地
(經理部電話四〇三四番)

不費分文可得此書

本書每部內附自動共益票奉贈購者諸君利用此票則

平大喜、即與衆將同引華陀入帳見關公。時關公本是臂疼、恐慢軍心、無可消遣、正與馬良弈棋、聞有醫者至即召入、禮畢、賜坐。茶罷陀請臂視之。公袒下衣袍、伸臂令陀看視。陀曰、「此乃弩箭所傷、其中有烏頭之藥、直透入骨、若不早治、此臂無用矣。」公曰：「用何物治之？」陀曰：「某自有治法。但恐君侯懼耳。」公笑曰：「吾視死如歸、有何懼哉？」陀曰：「當於靜處立一標柱、上釘大環、請君侯將臂穿於環中、以繩繫之然後以被蒙其首。吾用尖刀割開皮肉、直至於骨、刮去骨上箭毒、用藥敷之、以線縫其口、方可無事、但恐君侯懼耳。」公笑曰：「如此容易、何用柱環？」令設酒席相待。

公飲數杯酒畢、一面仍與馬良弈棋、伸臂令陀割之、陀取尖刀在手、令一小校、捧一大盆於臂下接血。陀曰：「某便下手、君侯勿驚。」公曰：「任汝醫治。吾豈比世間俗子、懼痛者耶？」陀乃下刀割開皮肉、直至於骨、骨上已青。陀用刀刮骨、悉々有聲。帳上帳下見者皆掩面失色。公飲酒食肉、談笑弈棋、全無痛苦之色。

須臾、血流盈盆、陀刮盡其毒、敷上藥以線縫之、公大笑而起、謂衆將曰：「此臂伸舒如故、並無痛矣先生眞神醫也！」陀曰：「某爲醫一生、未嘗見此、君侯眞天神也！」後有人詩曰：

治病須分內外科、
世間妙醫苦無多。
神威罕及惟關將、聖手能醫說華陀。

奉天

路局救濟安東水災 規定減免運費

紅卍字會奉天分會亦得到 總會允許撥給救災義捐金

安東自發生空前之大水災後經濟物質之恐慌已達極點各方面對此巨災莫不急謀救恤中奉天省公署除向中央請求撥給巨額之救恤金外京着手於各方賑欵之募集等情已載前茲又聞鐵路總局方面對此巨災十分同情之下對於向該安東方面之輸送特爲即定優遇辦法如向該安東輸送救恤寄贈品或復舊工事用建築材料者按照情形准予免收運費或者減收一半救恤寄贈品限於九月三十日止復舊建築材料限於十月三十日止一律按照前記之免收運費或減收一半之辦法爲之運輸云

自安東空前水災發生後省垣各機關各法團對於救濟上奔走募捐者風起雲湧足見道義國家國民愛群之一班矣世界紅卍字會奉天小西關分會本諸見義勇爲之慈善主義對於安東水災之救濟惟恐落後已向天津北平總會呈送詳細的報告聞已得到該總會義捐金撥給之允許此外新京大連方面之分會已在義捐募集中待各方捐欵彙齊後即將由奉天方面寄送至安東以資實地救濟云

各機關改訂 辦公之時間

省垣各機關遵照國務院之規定因時屆秋涼正爲公務努力之際故一律自九月一日(今日)起至九月三十日止午前八時開始辦公午後四時止午間自十二時至一時之間爲休息時間云

輪下一新鬼 要黑紅寶者 張憲被軋死

省垣小西邊門外舊遼甯總站停車場中因目下無多車輛來往一般閑雜人等多集而玩弄其種種欺人把戲昨廿九日午後二時許有朝鮮人數名在該處大耍紅黑寶召集滿人多數圍而賭耍正在興高彩烈之際不期車站換車機關車由南向北帶貨車多輛風馳而來該聚耍紅黑寶者眼快耳靈者一閧而散不料內有滿人張憲者年四十餘歲李不挪及車由身上轢過手足全行切下經人當時送至附近醫院治療然已無回生望矣

實行考察 模範村 瀋陽縣教局 委員已出發

瀋陽縣公署爲改革農村行政並便於統制起見對所屬之各主要村實行合併而外並指定一區、汪大人屯四方台李二十案 三區、柳匠屯 四區、紅陵堡官立堡 五區、沙嶺堡郎家堡 七區、平羅堡道義屯柴落堡 新城堡 八區、古城子等十三個村爲模範村等情已載前報該模範村係由瀋陽縣教育局所審查決定者因其將來即爲瀋陽縣內各村之模範故在其指定而未實行之前因關係甚大必須慎重該教育局昨三十日特偕同省教育廳關係人員前赴各該指定之村細加調查待調查完畢認爲合格時即行着手於實施云

皇姑屯興隆街 油房被匪搶 損失八十圓 報警所偵緝

皇姑屯興隆大街興源油房於日前晚十時許突然闖入覆面強盜三名進門後先將熟睡中之店員劉某喚起擬以手槍迫其引至錢櫃處劉某無奈惟有從命結果搶去國幣八十圓據店員劉某向警察報告云賊人錢到手後不慌不忙從容而逃臨出門時發放數槍示威而去瀋陽警察廳日下極力搜索犯人中云

嗎啡館之傭工 竊櫃欵潛逃

大東邊門外榜江街分所界內門牌四一號金商洋行乃係朝鮮人金尙所開之嗎啡白面館僱有滿人蔡某(名不詳)招待一般癮者及代扎針等項刻已傭工多日不憶於日昨午后六時許竟將金某存欵金票四十四元二角竊逃及至金某發覺追趕時已不知蔡某之去向當即赴該管分所報告聲言櫃伙蔡某年二十七八歲長臉赤紅面身穿青色舊洋服請求偵查之中云

日滿美術展覽 日期已決定 九十十一三月 在京哈奉三市

中央文教部發起之日滿美術聯合展覽會已決定於本年秋九月間在新京哈爾濱奉天三大都會先後舉行等情已數載日前本報茲據奉天教育廳消息云該日滿美術聯合展覽會各地出品目下正向新京寄送中以日本內地一流大家出品爲最多因在滿洲此係創舉故一般美術愛好家深爲期待中新京哈爾濱奉天三處之舉行日程刻已決定新京九月廿五日起舉開八天哈爾濱十月十五日起舉行八天奉天十一月十五日起亦係舉行八天至於在奉天之舉行地點目下尙未決定總之以日滿兩國人皆感到方便之地點爲宜展覽出品則三處皆係同一之出品云

零賣所女招待 決嚴令取銷 違者即嚴懲 警廳之通令

瀋陽警察廳爲維持風化計對於市內各零賣所之女招待曾嚴令取締無如一般奸商利徒皆以所罰者較輕均不在意仍然暗中僱用即被查獲時亦不過以兩三元之罰欵即可無事矣故至今女招待仍復佈滿於市該廳有鑒及此於日昨特通令各署對於界內各零賣所凡有女招待者一律捉獲其初犯者以罰欵五元爲限復犯者加倍而零賣所執事人倘有故違私用女子爲招待者查獲時須嚴重懲辦罰欵以十元或二十元酌量其輕重處罰云云

肅清附郭之匪盜 警廳召開會議 令職員喬裝分散偵查 從此民衆可安枕無憂

瀋陽警察廳頃據關係方面報告署謂附郭各地近來時常發生路劫及雞搶等事鄉民人等來城辦事者均有恐惶之概若不設法剿除殊與治安有礙等情濟廳長據情於日昨招集所屬各科長署長等開會討論相當之剿除法以免人民受有損害聞其會議之結果除函知瀋陽警務局轉飭所屬嚴勵偵查股等剿除外並令該廳特務股搜查股等人員喬裝赴各村屯要路往來梭巡遇有形跡可疑者即行盤查捉獲此項辦法以秋後割地完竣時爲止嗣後一般人民往來於附郭各地者經此次之搜查可告無虞也云

新京

維持人民的生活 取締奸商暴利

商會設食糧品販賣聯合會 每旬開會一次即決定物價

新京特利市公署及首都警署廳双方鑒於今夏被水災害情頗慘重深恐一般漁利奸商乘機暴漲物價爲維持民生計曾會同商務會方面共同組織食糧品販賣聯合會會址設於市商務會內凡食糧品商及雜物商均須加入並在一旬內開會一次規定物價時應斟酌當時情況編定作爲標準價格印成詳細糧食品及雜貨物價表分送各商號照定價出售如有不執營業經各方調查實在即時取締以示平衡云

附屬地煙館 日警署查抄

新京頭道溝日本警察署司法保安兩係主任警部頃奉上峰指令近以夏秋之交正乃不逞之徒蠢動之期更查管界之內一般私煙館嗎啡館多爲作奸犯科躲足之地刻爲策衛附屬地公共安寧計特於昨(二十八)日午前九時以迄午後六時直至夜十二時爲止派遣本察幹部刑事巡查巡捕等非番出動劃定區域躬赴各派出所管界之內搜查私設之煙館嗎啡館連同煙犯啡犯及煙燈煙槍嗎啡針煙膏白面等一律徹底查抄並嚴行搜查各妓館未經許可私行開燈供客等現行犯施行未滿數小時得煙館煙具不堪詳記附屬地帶一般秘密毒窟經此番之清查不難一鼓肅清云

翟局長躬親查勤

新京稅捐總局局長翟伯鈞氏近以新稅率改正實行關於稅收事務亟應鼓勵進行刻爲督飭市內各分局(圈局子)員司等勤愼奉公秉正服務起見該局長每於午前公餘之際必須躬親出動分赴市區除近各稅捐分局巡視檢查各該分局主任員司是否精勤奉公用期彙案考核以憑獎懲云

無職青年何其多

新京驛因臨時傭員不敷用豫定採用二十五名於本月二十七日舉行試驗應募者竟達四百四十名之多其中更以中等學校卒業者居多數其外僅有在鄉軍人十名小學校及外國語學校卒業者二名中年無職者竟有如斯之多不勝驚恐之至云

吉林

防空支部 募集獻金

吉林滿洲防空協會吉林支部現已依法組織成立茲爲發展防空以固國防起見遂經議決分別向國內各界募集防空獻金以爲酌量購置防空利器之用吉林支部已自日前起分別函知各界人士開始募集省城各界應募者頗稱踴躍

吉司令親查防務

吉林省第二軍管區司令官吉興氏現以該部自改組以來所屬各部隊之防地亦有變更者急應視查以資整頓而重防務吉司令官遂於日前搭吉敦路親率所部先赴延吉防區開始視查後即擬再往磐石新京一帶視查一週歸期未定云

吉海站發生火警

吉林省城西郊吉海路線八百號車站大票房附近兵夫宿舍內之浴室於日昨午後四點十分因爐火失愼致起火警當時火勢甚大加以風力直冲霄漢捕救不及立即電報警察廳消防署但以距離太遠約半時許消防汽車始行奔到至則全隊官兵竭力捕救約至五點火始救熄但損失亦屬不貲計共燒燬磚房七八間及一切什物確數尙彼調查中云

馬場憲兵隊長 因公務赴哈

新京日本憲兵隊長馬場氏現因公務於本月二十八日午前八時三十分乘北滿火車赴哈爾濱云

兩匪豫謀行搶 被刑事捉獲

大林組工人于壽亭二八郭道明二〇與其同夥杜會志三〇三人共同曾於本年三月初五日午后九時在哈爾濱道外成于郭二匪於本年七月潛逃至京仍爲苦力於本月二十七日午后四時正在豫謀行搶之際旋被新京日本警察署岩田刑警拿獲云

不良份子 一網打盡

新京附屬地日本警察署長高山署長於本月二十七日午后七時招集全體署員大行檢查不良份子業誌前報搜查結果共捕日滿鮮不良份子三十七名內有日本人三名朝鮮人五名滿人二十九名市內不良份子從此一網打盡云

偷兒入室行竊 鑽戒及現金 損失千餘元

新京頭道溝日本橋通三十三番地富來洋行經理橋本富太郎於本月廿七日夜十點許被人竊去價值一千餘元鑽石戒子一只及現金三十三元當報告該管派出所電告警察署請爲查獲云

學徒不堪虐待 竟服毒殞命 其父所述情形

新京市六馬路居住之魚販錢士珍者昨來本報自述謂伊素以販賣水菓爲生伊子錢守本在市內足良方鞋舖做坊學習鞋匠手藝前因足良方執事人陳得福向伊子錢守本挪借錢財不果懷恐在心時常對錢守本加以凌虐爲不堪苛待逃避乃父家中訴說又被錢士珍指斥送回足良方與執事賠罪希冀學藝謀生不料伊子錢守本竟爾吞服阿片斃命現已狀訴地方當局請求依法伸冤等語其言語含糊似受神經戟刺其究竟如何尙不得知云

民部令各縣 填具調查表 爲整頓稅務

新京據民政部消息云爲整頓地方稅務使擔負公平而作準備計劃是以制定市街城鎮房屋租價及官吏公職商工所得薪金額數兩種調查表令各省區市街所屬依表調查塡表具報以資考核云

康平

蕭縣長被控 省署委員來查

縣長蕭書春莅任以來無善可陳前被士紳控於省公署警務廳等處而於月之十日由省委派島田武井各督察官來康視察該員等莅康之後即將所控各節歷查清楚而於十六日登車返省其如何結束容聞再續云

安東

縣屬六區水災較重 災民兩萬有奇

缺衣乏食情殊堪憐 推舉代表赴縣署請求救濟

安東前次洪水爲災人命喪亡房屋財產損失空前浩劫各機關各法團紛紛救護掩埋等情已迭誌前報茲聞縣六區境亦同遭水害較諸他區尤爲奇重以致田禾被沖淹沒秋收已無望該區災民計達二萬五千餘人缺食乏衣情殊堪憐該區因將所屬十四村長日昨二十八日赴縣署請願請設此維持生活中云

林甸

農會長改選

縣農會長曲芳田已屆再年照例改選會呈准定於八月二十一日召集各鄉紳士保甲長在農會舉行投票選舉屆時桑原參事官暨警察方面到場監視儀式非常隆重結果張繩武票數最多爲正會長李殿陞次之爲副會長刻正辦理交接間耳

道德會宣講大會

林甸縣道德會成立有年各慈善家竭力提倡成績優佳地方民衆叨惠非淺昨經通知擇於八月十七八九三日在商會會場開宣講大會屆時一般善男信女前往聽講者大有人滿之患過此則每日就農會地點宣講如是人民受益良多矣

東豐

天虎帮匪擾二道溝 隊長督警擊潰

逃匪遺屍計二十餘具

八區管界二道溝地方盤踞天虎趙閣紅軍馬匪合流股匪約三百餘人該署中隊長周魁武閏訊督率一二三騎中隊前往討伐於十二日午前五時接仗中隊長身先士卒奮不顧身抗並調佐近自衛團應援匪勢不支遂即逃竄計是役得獲大小槍十支傷匪無數遺棄匪屍二十三具臟馬二匹官方陣亡班長劉煥亭一名士兵三名負輕重傷者六名因匪衆我寡未得搜查當即整隊凱旋據聞鄰縣得獲傷匪不少云云

偽証無侵佔 恐難逃出法網

東豐縣商務會長施錢一被控偵查傳訊會董時竟有天增大掌櫃的許鳴岡發言證明施錢一確無侵佔情形惟法律固在證人證物如果廿作僞證雖不質辯亦難逃法網

哈爾濱

北滿之水害 收成無影響

哈爾濱本年六月以來北滿各地大雨滂沱連綿至一月以上以致各江河氾濫成災兩岸良田多被淹浸爾時一般人民咸以爲本年收成必受極大影響或將演成飢饉多抱甚大之憂慮茲據現在各處調查返來之某特產商談云本年由春至夏雨水頗稀五穀播種後需要雨水滋潤發育之時亦未降雨直至六月初旬大豆高粱等禾苗已呈旱象此後忽降大雨繼續間斷達一月之久因每次多係暴雨落地之後大致流入附近較高地方不能淹浸其禾苗江河或低窪之地較高地方不但未被淹浸反非常繁茂至江河兩岸及低窪地方雖然被淹但爲數極微在北滿全部不過千分之二三於全部收成上毫無影響且自八月初旬霪雨停止連日天氣快晴氣候乾燥而行將成熟之秫米子粒粉質得以十分充實將來收穫結果必在平年以上與從前之預料適得其反比較往年決不至有多少之減收云云

取締無號之汽車

哈爾濱市署以市內營業汽車近來多以演車爲名不領號牌竟至載客運貨殊違定章故連日派出稽查員多人在街口查極力取締以免流弊云

延吉

吉司令官 抵延校閱

第二軍區司令官吉興上將昨日午後九點五十分乘京圖列車抵延本埠滿日各機關領袖均至站鵠候惟地區司令金恩奎氏則迎至敦化陪同司令官到站迨下車後與歡迎人員週旋畢即乘良動車至商務會行轅行息聞該司令官蒞延係校閱第七旅之部隊云

佳木斯

巡官之更調

車站警務分駐所巡官吳景峰奉警務處命令調轉老頭溝警務分駐所遺缺以圖們警務段皮某遞補雙方業已於昨日各蒞任所到差任事矣

參事官勤政 商民議送匾額

本縣參事官石垣良隆氏爲人精明強幹篤守廉潔自去歲六月間任職以來夙興夜寐矢勤矢儉對於全縣應興應革無不力求其當以謀商民之福利凡知識淺陋鄉愚有不明新國家政治進行之手續而生悞解者立令農會招集鄉鎮各區首領開全體會議又必親自蒞場按悞解各點詳加指導或派妥員赴鄉鎮宣慰以期人民安居王道之樂土而明國家政治進行之方針回憶過去一年中俾日滿民族協和而親善並未生絲毫之反感者實該參事官熟諳民情精通國語之力也是以全縣商民鑑及臨縣之慘禍而感石垣氏知人善任籌劃有方德洽商民之恩甚大無以爲報日前群赴農會開會到場有八區代表暨本鎮紳商共一百餘名結果公議在某銀號定做金銀牌以頌德洽商民協和民族之豐功而誌永久親善偉績之不沒當請農會會長張慶倫氏代轉民意務祈諒解不意石垣氏竟以人民此舉頗爲不當已婉言謝絕但各區人民以該氏澤被黎庶其巨不忍忘懷無論如何不能以其拒絕而失原意現正籌辦云想該氏自履職迄今將及年許而能政聲卓著人心悅服而不外認眞作事和平待人無論對於何人悉取公正概無驕傲之意而已耋我國日滿官員履該氏之後塵上而治國下而澤民致日滿之協和造東亞之幸福此記者預爲人遙望而期待者云云

東寧

參事官注重內政

東寧縣公署參事官山木伊平於七日中旬由密山縣調任東寧參事官該氏在滿任事多年對於我國風情及政治頗有相當經驗接任以來與劉縣長双方感情非常和睦本以滿日合作之精神竭誠工作該氏對於警察財政教育以上三項特別注重積極整頓大有撥雲見日之勢我民不勝欽仰之至也云

錢家店

警備軍鎗斃二匪

本鎮向距遼北荒撫之區庇聯蒙地所有鄉村難免宵小之徒雖倚軍警不時擊剿仍未徹底剷盡今逢青紗障起胡匪日見猖獗所有鎮北××村迭出搶案於前幾日該警備軍前往六區界面剿來匪人五名領營審訊均供承不諱於昨前兩日該警備軍包教練官率兵二十餘名將該二匪一名何景祥一名趙八成遊街示衆後在本鎮車站南就地槍斃以後地方商農可慶安靖云

招募代派處啓事

本分社爲擴張哈市報務擬在道裏道外南崗以及市之附近各區招募代派處負責推銷報務待遇從優凡有願從事斯業而有相當經驗者請至分社接洽即可

哈爾濱道裏中國四道街十九號

滿洲報哈爾濱分社啓

貴華室啓事

本號自開辦以來已屆卅載貨眞價實遐邇馳名乃近有無恥之徒冒刻敝莊字號希圖漁利者不知凡幾敝莊深恐各界受其所欺不辨眞僞特與敝莊營業有關實有負各界之雅懷茲特聲明敝莊在滿洲國只此一家並無分號惠顧諸君請認定招牌住址爲荷

奉天小南門內 貴華室南筆莊啓

共榮學院招生男女兼收

一、班額 高中文科、日語專修科、各一班、初中新生二班

二、編級 醫學部、日語部、高中部文科、均招一年二期編級生二十名、初中一年二期、二年一期、各招編級生廿名

三、考期 隨到隨考

四、地址 奉天大北邊門外滿海鐵路局舊址(電話四七四三)詳章函索須附郵票二分

本報啓事

一、凡本報代派處或派報處將押欵交與分社及代派處或本報經理部員時必須取得臨時收單

二、該押欵如經本社收到時即由本社直接與以正式受領證倘在交欵日起十日以內未接到本社發行之正式受領證時須速向本社經理部索取

三、對未經本社發與正式受領證者之押欵本社或不負其責

滿洲報本社經理部

鋼絲繩抽水機廉價出售

茲有美國虎牌二寸徑鋼絲繩二捲計長三千四百尺及火油柴油蒸汽發動抽水機六台急欲廉價出售函商面議均所歡迎

四平街驛北站通遼路 奉天大西門裏麒麟春內 興業公司啓

奉天市培英專門中學續招

本校續招英專初中各級新生及插班生各若干名志願入學者(男女兼收)請從速報名以便按程度插入各級簡章函索付郵二分

校址奉天市大北邊門外中央大馬路路南紅樓大樓

瀋陽有聲電影院

八月卅日至九月一日(三天)

巴拉猛第一流武俠巨片

單騎赴會

地雷響處人畜俱焚 對陣開時尸骸狼藉 一片片的火光 一段段的致情 有關雲長單刀赴會的威風 有趙子龍週身是胆的胆量

中秋佳節預選! 天一影片公司今年度最偉大成功巨作 歡喜怨家 張恨水——原著 陳玉梅——主演

聯華影業公司榮譽貢獻

漁光曲

上海金城電影院一家連演六十八天至今仍繼續演映

注意演期

奉天美術專科學校招插班生

四畫系、藝師系、體音系、女體音系各系一年二期插班生十名、初中部新生二十名外城學生隨到隨考詳章函索即寄校址奉天小河沿

哈爾濱分社啓事

本分社現爲擴張報務特將社址移於道裏中國四道街十九號大樓並委馬良駿爲分社經理嗣後倘有訂閱報章或刊登廣告以及承辦鐵路沿線松江沿岸濱江左近各縣分社及代派處者請移玉社內與馬經理接洽可也

滿洲報哈爾濱分社

赤峰分社招募附屬代派處啓事

敬啓者敝分社爲推銷本報擴充營業起見擬在林西經棚烏丹大廟克勒溝盖水等處招募附屬代派處有欲承辦者望即通函或至敝分社接洽可也又輯五現已歸赤所有關於社中欵項等事均由鄙人親自處理其領收證上非鄙人盖章者無效特此聲明

分社長劉輯五啓 電話一二〇番

赴日本!!!海路 大阪商船

日滿連絡船九月定期出帆表

大連埠頭 午前十時出帆

船名	大連港出帆日
夏德露丸	九月二日
扶桑丸	三日
哈爾賓丸	四日
亞米利加丸	五日
烏拉爾丸	六日
香港丸	七日
他克瑪丸	九日
烏蘇里丸	十日
貝格爾丸	十一日
夏德露丸	十二日
扶桑丸	十三日
哈爾賓丸	十四日
亞米利加丸	十五日
烏拉爾丸	十六日
香港丸	十七日
他克瑪丸	十八日
烏蘇里丸	十九日
貝格爾丸	廿一日
夏德露丸	廿二日
扶桑丸	廿三日
哈爾賓丸	廿四日
亞米利加丸	廿五日
烏拉爾丸	廿六日
香港丸	廿七日

案內書 定期表進呈

△過三日到門司 過四日到神戶 ●印船者 過四日寄港廣島、過五日到神戶

△所有滿鐵沿線各重要車站內之國際觀光局出張所及散支店隨時可以發售赴日車船連絡票

△旅行者務請早日定購以圖便利

大連市山縣通 電話四一三一七

奉天千代田通 電話四〇八九

新京中央通 電話二二一六

政海津梁

權威空戰策略家 理想的空戰

幾年以前、世界最有權威的空戰策略家、已故義大利的杜艾將軍、描繪一個理想的空戰、指示空戰兩種方法的性質就是集中空軍成一個攻擊武器、這可以掃蕩敵人的領空用毒氣、火藥炸彈轟炸敵人的城市及鐵路中、反對派認爲空軍只能用爲海軍輔助武器、一部分可以留學爲進攻或防守之用

杜艾指陳進攻的國家假定有一千五百架轟炸機、每架可携帶二至八噸的炸彈、此項空軍準備一次使用、排成行列、每一行列又發幾排使用轟炸機的普通理論、是用攻擊機來保獲轟炸機、但杜艾主張第一排的飛機應只帶最大限度的機關槍及軍火此項空軍應與敵人最前線的逐驅機接觸

雖然第一排或以次三四排將被消滅、他相信最後以驅逐機組成的守方空軍將遭掃蕩

杜艾的描繪指示空軍策略家心理的轉變

美空軍建設積極的進展

每一國家各有其特別防守問題、指導他的空軍發展來迎合需要、例如英國接近大陸、雖然海上有軍艦保護、但是易遭轟炸、所以他建築小的戰鬪機來作防衛單位、這些飛機是世界最快的、犧牲了活動範圍、特別增加速度、希望能迅速升至空中、以毀滅敵人的轟炸飛機

美國因爲海岸線沿長、較任何國家皆易受空軍襲擊、近年來飛機設計家說、飛機將能携帶炸彈往返重洋、携帶炸彈一次、現已可能、最近法國飛行家、負載兩噸汽油橫渡大西洋、已足證明新式飛機的載重力量

海軍將永遠爲實際侵略的防衛工具、美國的海軍飛行較任何國皆發展、美國重艦携帶飛機較多、運用比較有效率、海軍可以截擊敵人航空母艦、在遼遠的距離中即遭毀滅、海軍飛行的理論如此、就是能離海岸線很遠的地方、比方說千英里、從事巡察、携帶的飛機更能作很大面積的偵實伺候、美國海軍飛至火奴魯魯活動半徑已經很大了

但是雖然如此、敵人飛機仍可越過海軍防線、惟一可能的防衛就是陸上飛機、陸軍將校認爲敵人的航空母艦將現在的飛機可以進入二百九十英里、在黑暗中遣起飛機、防守飛機要想截擊這個航空母艦活動半徑只少要有五百英里

現時美國的轟炸飛機很少能作這種工作、舊的轟炸機每小時只能飛一百英里、或則能截擊敵人的航空母艦而毀滅之、但是駕駛人員恐怕只能游泳回來、現在新式的轟炸機尙不多、防空戰線的在美國東西兩岸業已設立但在戰時皆需要多數的長距離及高速度的轟炸機

多數工業皆集中在一個區域問題似乎簡單化了、因爲敵人飛機一定要接近距這些區域最近的海岸、但是大型高速度飛機的演進、這種安全也消逝了、空戰武器的發展、遠超過人類設計防衛的能力、顯明確定的是在戰爭氣壓之下、空軍活動範圍、毀滅區域及演變、將更迅速

新生活運動與禮義廉恥（續）

贛行營秘書長 楊永泰講演

但是就兩條路比較、與其從內心修養自不如從外部訓練更切實有效、更容易收功、並且我們所做的以禮義廉恥爲準則之新生活、要整個社會都運動起來、要多數人都能够實行起來、尤非走第二條路從外部訓練不可、無論那一個人、或是那一個社會要想改良日常生活、都是由勉强而成習慣、由習慣而成自然、等到這個人成自然了這就是好的道德、等到這個社會成自然了、這就是好的習俗一切人類道德都經簡易化通俗化、無所謂高深、更無所謂淺薄、祇要照樣訓練、照樣實行、自無所謂作僞、更無所謂不僞、所謂高深淺薄之分、都是高談道德者而非實行道德者的論調、如把禮義廉恥的道理、祇是口裏高談而不去實行、或祇叫別人行而自已不行、或是今日行而明日不行、那都不是新生活、那纔是作僞、所以委員長蔣先生在新生活運動綱要中很鄭重的說、禮義廉恥一定要從日常生活食衣住行——中表現出來、就是這個緣故

人類日常生活、從抽象方面說ノ本有持躬待人接物處事之分、從實際方面說則不外食衣住行、行本是行路、但亦是行爲、則持躬待人接特處事、當然也包括在行爲之內、所以食衣住行、實兼精神物質兩方的關係、確是日常生活的總稱、人類日常生活、食衣住行、旣不能一日中斷、則禮義廉恥、自亦不能一日離棄、不但不能離棄、並且要從食衣住行之中隨時隨地隨事都表現出來；如果不然、就成了禮義廉恥的空談家、而不是實行家、就和晉人的淸談、宋儒的理論、佛門的禪定一樣、整大總是想內心修養、要明心見性、直指本初、其實是歸開生活來講修養、弄到修養自修養、生活自生活、兩者之間並不能發生關係、這是不見可欲使心不動而已、那裏靠得住呢？所以晉人尙清談的結果、弄到五胡亂華、宋儒講理學的結果、弄到中國一亡蒙古、再亡於滿淸、佛門習禪定結果、弄到印度永遠沉淪、到今不能脫離英國之羈絆、這些鏡子、我們將往照一照、實在可怕得很所以我們要挽救國難、要復興民族、不但要恢復固有道德的禮義廉恥、而且一定要把禮義廉恥的精神、從日常生活食衣住行之中切切實實的表現出來也就是這個原故

我們要表現禮義廉恥的精神、當然不是把他的一字一句繁徵博引拘文牽義的在那裏來講解、我們祇要把禮義廉恥正確的道理和必備的條件、弄成很簡易化通俗化、人人易知易行家家能知能行委員長蔣先生迭次講演詞中他很具體的提出「整齊」「清潔」「簡單」「樸素」「和諧」「嚴肅」「迅速」「誠實」八個條件、作我們日常生活的準則、這八個條件的反面、就是「凌亂」「汚穢」「繁雜」「奢侈」「囂張」「浪漫」「因循」「苟且」合乎八個正面條件而不陷於八個反面條件者就是循禮行義、違反八個正面條件而陷於八個反面條件者就是悖義禮犯、那種生活合乎八個正面條件、那種生活陷於八個反面條件都有淸淸楚楚的辨別而知所從違者便是廉、自己的生活、如違反八個正面條件竟陷於八個反面條件時、則深以爲可羞、他人的生活、如違反八個正面條件、竟陷於八個反面條件時、深惡而痛絕、確有切切實實的覺悟、而能斷然去取者、便是恥、這就是把禮義廉恥表現於日常生活的方法也就可見日常生活確有表現出禮義廉恥的可能

要而言之、我們所要昌明的禮義廉恥、不是講的是要做的、不是偶然做的、是時々刻々都要做的、不是少數人做的、是靠多數人做的、那末禮義廉恥的意義、唯恐說得太高深、實以愈淺薄而愈適合、祇要是大家都依作這個淺薄的道理切實去做、還怕他流於作僞嗎？

以上三個疑問我個人研究的結果、都已一一分別解答了除此而外、各方面提出討論而比較重要者、本來還有兩個、其一、說是拯救中國復興民族應以輸入現代科學的智識技能爲尤重要、今提倡禮義廉恥、未免緩其所急了又有一說謂中國國民生活太低、飢寒交迫、所需要者乃是求生運動而非新生活運動還够得上高談禮義廉恥嗎？這兩個疑問、都有詳加解答之必要、但在蔣先生所撰的新生活運動綱要中、對於這兩種之懷疑論者、已辭而闢之、說得很透澈、這就用不着兄弟再爲複述了（已完）

關東州行政視察記（續）

新民縣公署總務科長 李國昌

二十三日朝八時出發、九時許抵金州、途中至南山會事務所、略事參觀、即逕往金州民政署、由民政署復至金融組合、及金州農業學堂當見師生共同操作之景象、與夫園中試行栽種之果樹蔬菜、眞令人觀不忍去、回想我滿洲國土地肥沃、物產豐富、自開國以來、首先提倡開發實業、惜乎無造就此等農業人才之機關、不能不引以爲憾耳、及至農事試驗場則較農業學堂規模尤大、而所研究之處、頗著成績、關東州內之產業發達、其能有今日之良好結果、不得不推功於農業學堂、及農業試驗場也、午餐後、由金州會事務所至聖廟、及關東廳種馬所、關東廳苗圃、奉天以南之馬匹改良、皆主之此凡關於主要都市、皆有馬種之分配、至於苗圃則爲專事開發林業之機關、現在關東州內樹木滿山皆苗圃提倡之切也

二十四日早八時、乘金福路汽車、赴城子疃、遙望沿路各鄉村、鷄犬不驚、士農工商、各事其業、較之他處誠別有天地、午後一時抵城子疃、事務所用膳畢、復乘車至東老灘、該地有日本製鹽株式會社、規模甚好、在會事務所參觀畢、即赴精鹽工場、至該場時、已五點有餘矣、遂搭車至皮子窩投宿

二十五日早飯畢、逕到民政署長赴鄉巡視、經庶務課長出迎、引入客廳、略謂伊在十年前、曾到遼西各縣、故此次對於諸位來此、覺之非常親密、並云去年省署曾邀伊到省作事、因家庭關係未能脫身、前往將來必到滿洲國去云云（未完）

時評

命賣的太不値（知非）

錢能通神、亦能使鬼、世界今日、錢之爲用大的很啦、李老九受暗殺團的買使、私入新京、行其極不名譽、極不道德的事情、在其受買之初、必以爲馬到成功、不嘗如探囊取物、暖、惜其只知有利、不知有害、鬧得畫虎不成反類犬、這是何苦來的呢

◇據云李受現金、不過纔二千圓、在古時經濟困難的時候、此數也不算少、若在現在的時候、未免的有點賣不着、自已若細想々、不但是意欲所殺之人、値的太多、就拿着殺人者個人的身體說吧、豈止値二千圓、不許自謀生活、待到時來運轉那一天、到十萬八萬、二十萬三十萬、至於百八十萬嗎

◇再說行刺之事、是一樣的、而今之行刺、較史鑑所說之行刺、可眞是大相逕庭啦、史鑑所說之刺客、如荊軻聶政專諸要離輩、皆做的是俠義之事、所以也能垂名靑史、流芳後世、今之行刺者、只知給錢就賣命、所謂不仁不智、無禮義、宋如弘牛、還要出身做大事、四六不値、到底富了什麼呢

香港脚疾之治療

香港脚疾是一種皮病生於足趾之間此症雖然西人每稱之爲香港脚疾其實患者非僅香港居民凡足部多汗之人均有患此之可能尤其是在夏令足汗愈多症亦愈劇雖無大害却甚討厭當以溫水軟皀時常濯足苟仍不痊則搽如意膏可期速癒浙江長安海卸〇溪絲廠

陸君孝文云『鄙人素患趾縫癢爛每至夏令痒痛難行歷搽各藥末見奏效後塗如意膏數次痛癢漸消一匣未竟瘡已全愈足足此膏療膚之功遠勝於他藥也』

如意膏清涼舒適消毒生肌對於皮病皮傷皮疵均極神效各藥房均有出售或直向上海江西路四五一號韋廉士醫生藥局購備每匣七角六匣三元五角郵費免收

三那星

最新發明肺癆病特效藥 功能溶解蠟質殺盡癆菌

肺癆病特效藥 三那星出世

▲▲從前死於肺癆病的都是冤枉死 目前正患肺癆病的都可以不死

◎三那星治一二期肺癆病……有藥到病除之功
◎三那星治第三期肺癆病……有起死回生之力
◎數千年來名醫不能解決的難症……有了解決
◎數千年來名醫嘆爲無藥的重症……有了救星

肺癆病不難治……難在不能攻破肺癆菌之臘質保障及結節抵禦！
三那星非奇藥……奇在可以攻破肺癆菌之臘質保障及結節抵禦！

肺癆病係由於肺癆菌作祟、此菌一入人體、所到之處、便成結節、致斷血行之路、且能分泌一種抗酸性臘質、以防禦一切外來藥力之侵入、故極難治療 三那星功能溶解肺癆菌之抗酸性臘質、使藥力直達患部而殺盡癆菌、故無論一二三期肺癆、均能於短期內克奏奇功！

奉送 新肺病療養指導書 三那星實驗報告書 一函索立即寄贈

上海仁記路三十五號美商愛世開洋行獨家經理
哈爾濱道外正陽六道街口 美商愛世開洋行
▲每瓶售上海大洋十元各埠藥房均有出售

腎病留聲機

某嘗患風濕骨痛、腰痠背痛、手足麻痺、痛楚萬狀逢人便道、人嘗之爲腎病留聲機

蓋風濕骨痛之起、直接由於血液不淸、間接由於腎臟不强、因腎臟爲澄淸血液之所也、欲防風濕先須强腎、欲圖强腎、請服第威德補腎丸

◀各大藥房均有出售▶

第威德補腎丸

新京 益發銀行

公主嶺、營口、安東、上海、天津、北平、樂亭、山海關、留守營、昌黎、奔城、太谷、湯家河、濟南、泰安、周村、濰縣、德州、煙臺、靑島、太原、榆次

本行專辦各處滙兌並作存放各種款項外放信用保證貼現抵押收存定期活期均可相商規定利率無不公道兌滙計分信滙電滙四票滙等類悉從客便所收滙費特別低廉信用素著手續簡捷久爲各界諸君稱善並爲便利顧客起見收付各款及滙兌等而於營業時間外猶可通融茲將通匯各處地點列下、哈爾濱、黑龍江、安達站、雙城、張家灣、三岔河、烏吉密河、事草、安崗、望奎、拜泉、克山、北林子、佳木斯、富錦、吉林、樺皮廠、下九台、四平街、大連、開原

本行營業部（日電話二二〇五 滙兌部日電話二二六一 電報掛號華文四一三五
（電話二九六 總經理室日電話六七三 儲蓄部日電話三六三

滿洲各商埠地均有分莊滙兌 河北 江南 山東 山西 各省城鎭滙價低廉手續簡便

味の素

登錄商標 味の素（味之素）

諸位！請大家注意、味の素是烹調最好的原料、有了他、豆腐可抵魚翅、白菜好像燕窩、眞鮮美極了、不信麼？請倆試用這、味の素嚐嚐便明瞭了！

(C-396)

滅痛 "Mytone"

化學合劑 不含毒質 牙痛胃痛 痛經痛風 服一二片 立即止痛 大瓶一元二角 小瓶六角五分

上海中法大藥房發行

旅行藥庫

械藥廿種盛裝皮函 內外各症任意取用 連皮函每組售洋六元

家庭藥庫

藥十四種 外加錦盒

上海中法藥房發行

瀋陽中街路北 中法大藥房奉天分行 電話二八五九

萬有錦囊

全世界各國的 悠久跳舞史
推埃及死舞最古 中國晉賢即有跳舞見解

跳舞的源流，不但歷史悠久，而且無論那一種民族，都有他原始的跳舞，上古的民族伏居於山麓森林的時代，便有雛形的跳舞，不過那時的跳舞，是像猿猴的欣躍鼓舞手舞足蹈，躍身而鳴，以表示內心的快感了吧。

攷其最顯著的舞：（一）以埃及的死舞爲最古，這種跳舞於人死時候用的，（二）非洲的黑人和爪哇的土番生涯他們每天的生活可以說是不能離開歌舞，每日銷磨他們的光陰（三）希臘人跳舞完全是由美術脫胎出來的（四）羅馬的跳舞，其步伐的種種式樣可從書本裏覓得，其他繼起的，有法蘭西意大利的宮庭劇舞和德國舞，文藝復興時代又產生了新的跳舞，至今還有他們的痕跡，以後到了十八世紀發生了華爾采圓舞和斯拉夫族的國民舞，到了十九世界，就有和美怒愛舞，如福堆舞，來有困輪舞拍爾客舞，鐵羅哩舞，直到二十世紀才輸入了英美式的跳舞，叫做步舞，後來又有波士登圓舞，以代舊時的華爾采圓舞，還有所謂二步舞一步舞等等的名詞

中國的毛詩大序上說：「在心爲志，發言爲詩，情動於中，而形於言，言之不足，故不知手之舞之，足之蹈之，」這更可見跳舞一道，晉賢已先有洞澈的見解，而不敢非議的了，況且今日有音樂節調，有光線的配合，但音樂的創造，多數人也相信是導源於跳舞，即文化呢？又何嘗不是由跳舞的發源

本來跳舞在人生的效用上是能表露美的形態，並且能使一個呆板的人生，薰陶成爲一個活潑而有曲線美的姿態，能使人類變爲眞美善的動物，進一步說，跳舞是一種最高尚的藝術，不但不會墮人的志願，還會添助人生的樂觀和青年奮發有爲的精神。我們人類從旭日東升，一直到金烏西墜，終日忙碌於工作，勞心費力，精神一定會感到疲乏，在工作完畢，利用餘閒的時間去尋求一種有益身心的娛樂，恢復疲勞的精神，調劑枯燥的生活，也是人生必要的需求

最近幾年來，中國各大都市的跳舞，像雨後春筍的蓬蓬勃勃，一般的摩登青年男女們，多像如醉如狂的，沉迷在跳舞廳裏，豪情雅興，無論比那一種工作來得有勁就是那些蒼頭白髮的先生或老太太，也是現身於五色的電炬中，在這一般思想較爲陳舊的人們看來，或許也曾批評他們，譏誚他們，但這批評，和譏笑，是不是正確？那是還須以中國青年的人格公評的，由物質條件的改進，和個人主義的放縱，生活的藝術化，已成爲今日人類的一致要求，跳舞已是生活化藝術化的一種，當在值得我你注意了

英國兩科學家 探險失踪 將屆一月未歸來 準備作大規模之尋覓

非洲奈羅比訊，魯杜爾夫湘與史特河流域探險隊中之英科學家戴森博士，與馬丁氏，於七月二十八日同離營帳，乘舟出外，從事測量，迄至八月二十三仍未歸來，連日遍覓未得蹤跡，今有飛機一架加入，作大規模之尋覓

印度一渡船 中流沉覆 溺死百餘人

印度巴特那訊，八月十六日有渡船一艘，載客三百人，及牛多頭，在達忽哈那附近中流覆沉，死男婦一百七十人，蓋船爲激流鼓動，牛曾驚躍河中，該船頓失重心，遂致傾覆沉沒，一時搭客驚亂，僅用船員奮勇救起三十人

皖六安縣近 發現光蛋會 破寨搶掠錢糧

安慶通信，安徽省管轄之六安縣因匪患不靖，繼以兇年，有地痞數百人，自稱光蛋會，邀約史老，刁蘭圩攻破，所有銀錢稻米，悉被劫掠，復路截貨客，殺傷車夫董某二人，報告保安第二中隊派隊往捕，不料光蛋會先得消息，率領會徒預伏栗鎮街下，實行劫犯復仇，幸本街義勇隊加入防禦，開槍猛攻，會徒始相率他竄云

幽默時代
北平相聲專家 人物志（續）
相聲泰斗焦德海 大麵包是毛三爺後代

有些在此地不能說（如帶「腥味」的）剩下來的只有百十來回，反來覆去總是這些回數，不過從前編「相聲」的人，才藝眞高，越快聽會了，趣愛聽，這就像打牌一樣，越幹越上癮，所以聽相聲的人天天都這麼多（指外邊給我看）木瓦匹供魯班，鐵匠供老君，女招待供「李鳳姐」（這是瞎說）我們說相聲的供的祖師是「東方朔」（記者當與之戲謔曰，你們也該供「林語堂」了）他問是誰，我替他解釋了多時

相聲不外這四樣，說、學、逗、唱，說可以一人獨白，無中生有，虛構樓台，總以說得聽衆笑了爲止，學是學一天上飛的，地下走的，水裏爬的一等等東西的聲音動作，逗至少要兩個人，作對答式，引人發噱，唱是改頭換面學二簧，西皮等都可，這一切，總以引得大家大笑爲止

現在徐德貴收了一個徒弟，出科沒有一定年限，以會爲止，在家裏口授，在場子裏也得自己留心，我說了半生相聲了，現在還在學呢，這也是「學無止境」的意思

我們要到手裏的錢，每天要繳六角洋的捐，餘數再和這個茶館「八下眼」鬭如收十元，就給他兩元，因爲棹橙和布棚是他們預備的，茶水也由這裏供給，實際上，茶館裏比我們還合適

我們這幾人，家中都有老少賺得錢還須養家，所以說相聲也只是湊合着混飯吃而已又到了要錢的時候，他須上場，我們的談話從此中止（完）

母猪產象異聞 遍體無毛完全白色
義縣五區姜姓最近事實

義縣五區團山子屯，住戶姜洛彩者，家畜母猪，於本月十三日忽產異形小猪一口，家人驚報姜洛彩，姜聞報往視，此物遍體白色無毛，猪耳猴目，重約六七斤，其形似象非象，似猪非猪，附近村民，互相傳說，觀者如堵，均莫能識爲何物，然古之所謂猪能產象，抑豈猪眞產象歟，究係何物，群疑莫解，茲就所聞，登載報端，以供生物學家之研究云

◇……世界重量之選手 圖爲世界重量「列斯琳格」（爲角力之一種盛行於美國以兩肩之屈伏與否決勝負）選手布洛罕格君與華葉爾小姐之嬉戲

北平市內 七月一月份「變死」統計 共四十五人 刑死者除外

變死云者，係指意外之死而言，如自殺或被人殺害等皆是，至受刑而死者，則不在此例，頃據衛生局統計，七月份平市變死者共四十五名，內計男二十五名，女廿名，茲將死者姓名年歲日期、及因何而死各點誌之於次、計七月一日、汪慶林、男、四十餘、自縊死、七月一日、崔福、男、三十餘、觸電死、七月二日、郭增福、男、三十四、水坑內淹死、七月二日、袁徐氏、女、三十八、投河水淹死、七月四日、張常氏、女、五十一、服毒身死、七月五日、胡榮、男、二十餘、跟車人被汽車軋死、七月五日、袁小倉、男、六十、房塌身死、七月五日、劉十珍、男、三十餘、受槍傷醫治無效、七月七日、趙大虎、男、八、因砍傷醫治無效、七月八日、潘維勤、女、十七、服毒、七月八日、王鎔秀、女、十八、房塌身死、七月八日、吳全沛、男、三十六、自縊醫治無效、七月九日、牛永之、男、十八、七月九日、郭王氏、女、四十八、服毒、秋在護城池內身死、七月九日、……七月十日、周張氏、女、七十七、被牆塌砸死、七月十日、無名、男、三十、水淹、七月十日、謝永鈴、男、六十、水淹、七月十日、何又雄、男、二十一、觸電、七月十日、吳靜賢、女、十八、服鴉片醫治無效、七月十一日、趙連陞、男、三十一、因手掌身死、七月十一日、李王氏、女、三十餘、服紅礬、七月十一日、黃德山、男、四十一、投井身死、七月十二日、高郭氏、女、七月十二日、無名、男、卅餘、投井身死、七月十三日、閻昌、女、七十、服鴉片身死、七月十四日、被火車軋死、七月十五日、李張氏、女、四十餘、自抹身死、七月十七日、張徐氏、女、六十、火車軋傷身死、七月十八日、范德春、男、六十、七月十九日、何自□身死、三十餘、水淹身死、七月十九日、郝恩惠、男、四十三、落井死、七月二十一日、無名、男、五十餘、水淹身死、七月二十一日、劉鄒氏、女、三十八、自抹身死、七月二十二日、張凱氏、女、二十九、投水缸身死、七月二十三日、趙張氏、女、七月二十三日、服鴉片身死、七月二十六日、張品轉、男、三十二、服鴉片身死、七月二十六日、用針錐扎死、七月二十八日、王氏、女、四十二、自抹身死、七月二十八日、王明卿、男、二十九、服安眠藥身死、七月二十九日、崇佑、男、三十、失足落井身死、七月二十九日、呂明華、女、二十、被槍傷身死、七月二十九日、孟老白、男、二十一、觸電、七月二十九日、中毒身死、七月三十日、劉文□、男、十八、投井死、七月三十一日、尚劉氏、女、四十五、注射藥針過量身死、七月三十一日、無名、男、三十餘、水淹身死

良鄉望楚村北 發現春秋前之古墓
墓內有圈門八座 作連環八卦形式 更掘出巨大顱骨

天津訊，良鄉望楚村北方地方，有農民詹慶有者，在該地發掘古墓一座，墓內有圈門八座，建成爲連環八卦形式，更在墓內發見高約五尺餘，寬約四尺，長約八尺餘，之長方形鐵棺內一口，經該發掘者詹慶有要同農民多人入墓將鐵棺啓開，棺內有巨大顱骨一個以及殉葬之珍貴器皿甚夥，後經良鄉有識之士聞知此事，前往觀看，復經詳細鑒別，此古墓內之巨大顱骨，可證明其爲春秋戰國以前，埋葬之古墓

一九三五年式之 奧博爾新車
已運滬任人參觀 推爲小汽車中大哥哥

滬訊，自前保險槓以至後保險槓，換言之，即車之全部，其設計構造，無往而不澈底革新之一九三五年式奧博爾新車第一批，茲已運抵上海，由滬埠經售商合衆汽車公司陳列於樣子間，以供衆覽，新車所具優點，不一而足，故不僅合衆公司經理蘇加爾君，歡欣鼓舞，快慰萬分已也，即汽車界人士，曾見及之者，亦皆驚奇艷羨，許爲小汽車界之空前傑構，誠不愧爲個中巨擘焉

奧博爾新車，遠優於原有種種式樣，以其流線化程度，以視現代最流行最摩登之一般車輛，殆相伯仲，毫無軒輊，其外觀形式，彌覺美妙動人，新車所具種種進步，殊難枚舉，其犖犖大者，計有獨立式前輪懸置，與較前略大之馬達——隔板全部改造，四缸六缸均然大手套間於其上，半嵌式加特大行李箱，裝置於車後，至於特色，則有裝配空氣濾清器之倒射化油器，而引擎效用倍宏，彌壯觀瞻，引擎本身，則以橡皮墊承之，所有嵌線，完全克羅咪，極美觀墊靠製以超等物料，飾舒適之至，此如滕灣動作車輪，同時嚙合齒輪，以及加長輪距等等，蓋皆一般小汽車所僅見之特色，若干人士有以「小汽車中之大哥哥」名新奧博爾者，其爲所推崇云

無錫秋行看花令 玫瑰怒放
花朵煊爛奪目 往觀者均嘖嘖稱奇

無錫通訊，無錫縣第六區張澤橋附近，河更巷上，有玫瑰花田數十畝，歷年每逢春間，鄉民均採下售與樂號，但近日該處田內，玫瑰花忽又突然開放，與春日所開無異，前往觀看者、無不嘖嘖稱異，現鄉民將玫瑰花，下在街頭出售，故誌之以供植物學家之研究

戒烟新法 負責斷癮

五大特點　戒法簡單…不受各種痛苦　戒煙期內…不悞所作事業　戒藥功效…不傷腦力神經　戒藥原料…不犯習慣嗜好　戒除之後…不能再想吸煙

診療　內科、外科…花柳皮膚科　眼科…婦人小兒科　淋病科…耳鼻咽喉科

隨時入院　病室清潔　院費極廉

庚午醫院　奉天大西關大南街路

優待券

我們人類生在社會上對於現在暨將來的休咎實應當預知各個人的前途問題此書專解決我們每人都需要的問題諸葛孔明神數一冊只收國幣壹角如以郵票代價亦可……特附優待券一張凡購此書者不贈送此書內容計短篇故事等材料非常有趣（通信處）奉天城內東印書館收轉

立達氏謹啓

中州飯店開幕廣告

啓者本店乃厚德福之分號樓房寬大雅座清潔設備整齊喜慶宴會隨意便酌涮羊肉價格從廉於新歷七月二日正式開業各界惠顧請駕光臨不勝歡迎之至

本店地址奉天鐘樓南總商會對過　電話二一九一八番

戒煙

科學新法戒煙　癮輕者五六日　精神隨意作事　不受絲毫痛苦　癮病並同齊治　夏日天氣和暖　戒除後再吸煙　挽救黑暗同胞

斷癮迅速安全　癮重者七八天　百病泰然不犯　心中喜悅非凡　老幼入院方便　快忌嗎啡大煙　惡心嘔吐心煩　藥費優待從廉

施診

奉天省大西城門外　振華醫院　函索簡章請附郵票

午前施治。分文不取。午後營業藥費從廉。診治科目。內科外科。婦女科。小兒科。花柳科耳鼻咽喉科。皮膚科。接骨科。產科。眼科。驗血。檢便。檢痰

注意（產婆收生救護難產肺病吐血骨折均有特殊療法救急黑紅兩傷各種服毒危險各症不限鐘點前往診治）

客精壯陽改造生殖最效外塗藥……

香港出品　性的靈

「TSINBEREN」此藥爲英國醫士用化學方法配製用法簡便功效異於近世諸等仿造之外擦劑凡男子陽痿不舉勃起力減退早洩發育不全快感缺乏房事前將此藥塗上三分鐘後發展性育陽曲能伸陽痿立起客精補腎大有九牛二虎之力剷除一切性病老人病塗用更爲相宜

定價金盒一元二角加料紅盒二元特製藍盒五元

香港美腧化學藥廠

經售處　哈爾濱道外桃花巷街　瀋陽城內鼓樓南有蘭店　閻氏雲藥房

百利戒煙片

每瓶現洋兩元　輕癮一瓶重癮三瓶

德國百利藥廠出品本藥性質溫平不乾燥不升降不補瀉補氣益血通腸寬胃清火解毒消癖退癮令癮者將至重之癮棄如敝屣雖下愚亦決定悔悟而返矣

八大特色　一、準能頂癮、又能逐漸戒除、　二、決無頂藥毒藥、服後決不舌燥、全身發燒、而紅過耳　三、癮除後決無瞳孔散大眼花之弊　四、癮除後增進男女生殖機能、定廣子嗣　五、陰天決不想再吸、忿後百病不犯　六、永無夢遺水瀉之弊　七、在短期間內將癮戒除、即有吸者、聞之必作嘔作吐　八、本埠各大藥房均有代售

總經理　奉天小南門裏東路　興記大藥房

秋農醫院

地址奉天大南關（電話三一一一號）

診療科目　●內科　皮膚花柳科　●外科　耳鼻咽喉科　●兒科　產婦科眼科

附設戒煙　鴉片嗎啡白面巴比那兒等癮

不論年久癮重身體虛弱者均可醫治不用痛苦七日至半月全癮斷絕本院醫師多年見我國人等在家各種病症因難於手術今設備完全院內清靜計有病室自來水暖氣等設備時有醫生看護周到收費低廉

院長　苗秀新　啓

生乳奇藥

下奶自生乳　補氣養血◆乳汁自生　乳來如湧◆厚而且濃　每瓶壹元　歐美藥房

歐美淨面水●使君顏如玉　疙疸與晦暗●美中以不足

淨面水（主効）

垂二十年經驗　確能立除面上疙疸

面生粉刺酒糟疙疸雀斑汗斑各種色斑積年黑斑皆有功效　大瓶現洋……　一元小瓶現洋五角

奉天稅務監督署對過　歐美藥房

代理店　大連西崗康德記、公主嶺三合德、鐵嶺老福春堂……

淋

最新發明治淋斷根唯一之靈藥也，凡五淋白濁、及其他尿道諸病患，輕症一盒，重者二盒，日久者三盒，服完之後立奏奇功，百治百效，萬試萬靈，非普通市上所售一般治淋藥所可比擬也，歐美各國諸醫淋濁理藥茲特效列下，急性慢性，赤白淋濁，尿淋痛，風火砂石，睪丸腫大，尿急頻數，尿中混血，利尿不通，婦女白帶子宮炎症

定價每盒大洋二元，每打二十元，外埠函購貨款先惠寄費在內

瀋陽鼓樓西　總批發處　金城大藥房

體弱腎虧專藥

各埠金城大藥房　發行所　及各洋藥房均有代售

贈送　龜齡機

每盒一元五角　每打十五元　買一盒送一盒　買一打送一打

▲主治▲　▲特長▲

鹿胎冷香丸

定價　每盒四元每打四十元函購貨款先匯寄費在內說明書函索即寄

◎總經理　奉天鼓樓西金城大藥房

大連華西藥房　長春中西藥房　四平街大德堂　安東瑞祥泰　吉林五洲藥房　吉林中西藥房　大連德記全棧　奉天鐵嶺和發久　哈爾濱環球藥房　千金寨信仁堂　遼陽義和堂　普蘭店康德記　開原保康藥房　濱江亞洲藥房　江省五洲藥房　公主嶺三合德　營口中西藥房　本溪湖濟生醫院　洮南德慶仁　洮南永和堂　洮南和發順

發明　查鹿胎由化學之分析研究內含有極豐富之胚胎腺（即內分泌液卵巢等）而內分泌液卵巢等又爲醫治婦科子宮病及經脈不調久不孕育等症之特效劑已爲世界醫學上所公認冷香室主人有鑒於此乃發明用化學方法配製鹿胎冷香丸蓋採取遼東壯年牝鹿原胎配以世界珍貴藥品聘請藥物學專門家以最新科學原理抽取鹿胎內之胚胎腺配製以成者故對於女科諸病可稱效力絕大萬試萬靈

主治　婦科聖藥鹿胎冷香丸專治婦女經血不調趕前錯後經脈閉止經來腹痛色氣不正紫黑成塊子宮寒冷赤白帶下腰腿痠痛夜不安眠午後發燒心跳心熱自汗盜汗癆病咳嗽氣虛血虧或胸腹脹飽飲食少思或子宮有病多年不孕或屢次半產連傷數胎以上各症一經服用無不立效藥力絕大萬試萬靈誠婦科第一聖藥也

特長　本藥內含有鹿胚胎腺故對於婦女因卵巢而發生疾病者特別有效凡經脈不調及閉止不姙娠半產腰腹疼痛交接快味缺乏顏面早老等均有特效因卵巢發育不良難以孕育者尤爲特效

學生欄

津市各校暑期軍訓 學行開學典禮
于主席等均前往參加 受訓者共有七七八人

津訊、本省天津區暑期學生軍事訓練團、自上週起、正式在津西韓柳墅成立、全市中等以上學校受訓學生計南開等十二校、共學生七百七十八人、並定廿二日上午九時正式行開學典禮、于主席等均前往參加、記者昨日抽暇赴該團參觀、茲畧紀內容概況如次

△編制概況 此次暑期軍訓在津尚屬第一次、預算全市受訓學生、約達兩千餘人、但臨時報到受訓者、僅七百七十八人、故編制方面、與原來計劃、不得不稍事變更、原定將兩千學生軍於團下編為三營、現以人數較少、縮編為兩營、每營四連、每連三排、每排三班、自班長以上均由軍隊現役軍官中各按原職臨時調充、全團計團長一員、營長兩員、連長八員排長二十四員、班長九十六名、每連有班長十二人、現今編制係臨時性質、團中分置副官、軍械、軍需、軍醫四處、及政訓人員一人、團長之下、除各處之外、並有團附三人、營有營附、及名官各一名、每連並有事務長一名、其官長副章如次、團長周光烈、團附葉其蓁、董明潤、關豁天、副官秦宗麟寺三名、軍械吳志廣、軍需姜德英、軍醫吳銘新、政訓韓長符、一營營長劉重武、二營營長張志全、一連連長楊桂恩、二連連長劉萍跡、三連汲義韜、四連魯葆元、五連劉實亮、六連曹宗純、七連關世棟、八連隋學讓、師以上各官長除一部由軍部之充外、餘則由十八十三兩所臨時抽調、五十一軍所負組責任、止於訓育、至軍需所出、則由各學校代表聯合組織之軍需處負責採購供給每日由汽車往來輸送

△受訓學生 受訓學生原定兩千餘名、臨時以時間倉促故實際報到僅有七百七十八名、茲誌各學校之人數如次省立法商學院二十名、省立工業學院一百零七名、省立水產學校二十五名、省立師範學校八十四名、省立天津中學九十名、省立民衆學校五十一名、工業學院五十六名、南開大學二十二名、南開中學一百七十一名、匯文中學八十七名、新學中學五十名、中日中學九名(以上共七百七十八名)

△團長談話 記者昨晨抵柳墅後、首晤該團團長周光烈君、周君為舊識、久別重逢、歡然道故、周君於領導參觀各處之後、並畧述此次實施軍訓之意義、據周君稱此次實行軍訓目的、在養成一般學子吃苦耐勞之精神、使其生活軍隊化、變換其浪漫無羈之行為、明瞭個人對於國家民族所負之責任、以期出學之後、成為社會之模範及領導者、而要點無非使其明了「如何做人」之大道理而已、且值國勢垂危、此後肩荷國家與民族之重寄者、厥為軍人與學生、自非軍人與學生互相聯合、不足以挽救國家之危亡、今後只有使軍人與學生不可劃分、進而使全民受普通之軍訓、始能挽救當前之劫運云

△學生談話 記者、昨日上午前往韓柳墅參觀、並抽暇與受訓學生作簡單談話、據誌問答如次、由此又瞭然其生對於軍事生活感想之一斑、問、君等對於軍隊生活習慣乎、答、初來時極感不慣、且感覺吃苦、但近日以來、已漸漸成為習慣、不以為苦矣、問、每日之飲食如何、答、以前飲食頗不好、午飯且時有不熟之弊、近則逐漸改善、一切適然、初來時、以飯多粗糙、食多不飽、近則以日日之操練過勤、極易消化、飯量無不驟增、雖飯不過一菜、亦未同珍饈矣、問、夜間之睡眠如何、答、以日間操作過勞、故入夜則困頓不堪、着枕之後、入即能酣然入眠、但此間蚊子過多均係黑翼黑腹、叮人作紅腫惟以睡眠之時間少、入夢速故尚不致為患、即擾人清夢亦不之顧也、問、對此生活感想如何、答、吾輩青年、有此鍛練之機會、至為難得且既嚴格有紀律之群衆生活故皆感覺無上興趣、絕無一人臨陣脫逃也、言時午餐之號聲忽響、群衆遂紛々集合談話至是遂終止(未完)

華實教兩部統計 全國勞工教育
滬市共有勞工學校百餘所 佔全國勞工學校總半數強

滬訊、本市為工廠最多之口岸、勞工人數雖無精密統計、大約總在八十萬以上、勞工教育亦較各地為發達、惟據日昨中央社南京電訊、實教兩部所組織之勞工教育委員會、發表之最近全國勞工教育統計、計有晉、皖、贛、桂、閩、粵、浙、豫、魯、青島、南京、北平等十二省市、以青島三十七校、浙江十七校、為最發達、平十五校、豫十四校、桂十校次之、而工業最發達之上海市獨付缺如、記者為此特往社會局第三科訪主持惠工事業之惠工股主任王剛、據談、對於本市各種惠工事業、惠工股在着手調查中、最近期間當可結束、作成一精詳統計、以供一般參考、至於勞工教育事業、截至今日止已調查完竣者、計有勞工子弟學校六十三所、工人補習學校四十五所、共計已有一百另八所之多、且尚有一部份未曾例入、以全國勞工學校之數量論、本市當居首位無疑云

日少年團講師 假來滿良機
開少年講習會

旅順訊、少年團日本聯盟理事三島通陽氏等講師、當來滿之良機、為助長州內外少年團之發展計、關東廳同滿鐵主催之下、凡州內及附屬地之十公學校中各選三十名計為六十名、將於九月五日至十一日、在大連沙河口水源地開少年團指導者講習會、其講師分誌於下、少年團日本聯盟理事子爵三島通陽、同審議員豫備陸軍中將鳴瀧紫磨、同主事蓋谷泰造大連少年團、指導員武午師、奉天笠原熊一、新京少年團主事竹下國雄、部方面關東廳滿鐵各一名云

大學生失業問題
考選委員黃序鵷談

南京訊、考選委員會奉院令于日前開會、商議救濟現在大學畢業生失業事宜、并決議推黃委員序鵷草擬辦法、記者特往訪黃氏於考試院、詢以草擬原則及其計劃、據談、余對於大學畢業生之失業、甚表同情、并極願設法救濟、惟北平各大學畢業生職業運動大同盟、前向考試院請願、所陳述之兩點、吾人認為彼等對於考試制度、尚未徹底了解、(一)咨請行政院直接錄用本年度之大學畢業生、此事在公務員任用法上、已明文規定、凡專科以上學校畢業、均可直接任委任官、祇須行政院各部會錄用、銓叙部當不成問題、如有專門著作的雖任薦任官亦無不可、且本院救濟失業大學生、不限定本年度畢業者、以前畢業而失業者亦須同樣救濟、更不限定北平一地、其範圍乃包括全國各地失業之大學畢業生(二)過去攷試、純在選拔特殊之人材及專重書本上之知識、未免誤解、此事殊不盡然、因本院自成立以來、共舉行高等考試兩次、第二次之高等考試、鑒於第一次高等考試之缺點、已否重實際、服務經驗、並不專重書本之智識、所錄取者、甚為普遍、亦並非純在選拔特殊之人材、錄取人數似不甚多、但實際上如第一次高等考試、不及格者、吾等設法加添分數、使其及格、不能謂不盡量錄取但行政院方面、如需用甚多本院亦不妨將錄取標準放低此在本院、實不成問題、且本院於明年舉行第三屆高等攷試時擬分區舉行、以便邊遠各地學子之應考、至于推廣攷試制度於各地方尤為本院之一貫政策、總之、本院對於失業之大學畢業生、極力設法救濟、有一分力量、做一分事、現已決定將大學生失業問題提出秋間舉行之救國攷銓會議討論、決定最好辦法、使全國失業之大學畢業生皆能材盡所用、至該項救濟辦法、正在準備起草中云

軟式野球賽
九月八日舉行

旅順訊、滿洲日報主催文英室後援、定於九月八日在旅順運動場、開全旅順軟式野球大會、想屆期定有空前盛況矣

撫順教育發展
境內小學校幾達二百處

撫順縣境各校、均已遵令開學、計中學校高小學校二十三校均已遵令開學、因一般人民知識、皆已增進、皆知讀書為要務、故有子弟者、多令入學、是以各校學生人數與校數皆增加、計初小有一百七十九校各級學校總計有二百餘處云

城鄉各校紛紛開學

岫岩訊本縣城鄉各學校現以暑假期滿、自應遵令開學、以重校務、而資陶冶、乃於月之十六日正式開學、開一般學子、紛紛爭先、以便入校授課云

鳳城孔學分會
會長已選出

關於本縣將成立孔學分會一節、已准教育局函知、揭於前報、於月之二十五日、假省立第二師範禮堂、開成立大會、各機關首領、均行參加、同時推選李孚心為正會長、張孝庭孫西山為副會長、并由省總部講演部主任傅仲平先生、登臺講演孔學大義、意謂孔學即是聖道、大而可以治國平天下、小而日用綱常夫婦之道、均不可須臾離也、且新國肇造、盛行王道、所謂王道者即是聖道也云云、聽者均領略孔學大義始行散會云

青海教育急待發展
一職校教員魯正清所談

滬訊、青海省為中國西北邊防要地、其教育程度之如何、實為國人所急切注意者、昨該省公立第一職業學校教員魯正清因事來滬、記者特趨訪魯君詳談青海教育狀況如下

中等教育 魯君首謂青海尚無一專科以上學校之設立、且中等學校亦甚幼稚、全省中等教育僅有八所、其中有省立中學一所、縣立中學一所、省立師範一所、女子師範一所、蒙藏師範一所、職業學校二所、回教設立中校一所、俱屬前期、除省立第一師範採用四二制外、餘均為三三制、第一中學及第一師範始於今春添設高級中學及後期師範、其經費每校一千元至三千元不等、財廳均以減折發放、故頗感困難、設備亦極簡陋、中學生人數全省尚不到一千人云

初等教育 至初等教育似較中等教育為發達、全省城市小學、有五十餘所、鄉村小學有四百餘處、小學生約三萬人、教員六百餘人、然教員年俸最高者僅二百或一百元、最底者為六十元至八十元、其待遇低微可知、教員資格方面、以中學畢業者佔多數、師範次之、小學畢業之充任者亦不少、小學校經費、大半由各縣教育基金項下支撥、餘則由民衆自己擔任、全年經費約計十萬元

社會教育 至社會教育則更在啓蒙時代、省會方面尚無民衆教育館之設立、圖書館亦僅有學校附設者、書籍甚少、民衆閱報處祗兩處、各縣設立民衆學校近年來較有進展、約有二十餘處、學生亦近一千人、魯君末謂青海教育之不能發展、經濟之不富、師資之缺乏、實為大原因、他如蒙藏遺族之王公土司俱不知教育為何物、而於宗教信仰甚深、現自政府各省實業家計畫開發西北之聲浪傳出後、青海教育當可徐圖展發云

華北運會期近 青市急預備
田徑測驗兩次 球隊集合訓練

青訊、第十八屆華北運動會、舉行期近、本市為準備參加、已在秣馬厲兵、男女各級田徑、業經開始訓練、除男高運動員因職務關係、多未能按時參加練習外、男中及女高、練習情形均佳、並經於十一、十八兩日兩次成績測驗、均大有進步、球類經體委會召開談話會後、即已照規定辦法、開始集合訓練、國術方面、國術館已於上週將摔角選手選定、並定於下星期日舉行拳術、單械、預選、本屆大會、青市雖不敢期其必獲優勝、但青市對於參加大會之準備、體育界工作之努力、可謂日有進步、極為週至云

陸上競技大會
廿六日於西公園舉行

新京體育聯盟會、定於本月二十六日、午後二點半、在頭道溝西公園運動場內、舉行全奉天對全新京陸上競技大會、屆時雙方健兒、在稠人廣衆中、必能各顯好身手以誇張其尚武精神也

冀省中學畢業會考後國文教學問題之商榷 (續)
(靳敬宣)

而不解其何說、師友講習談話之下、聞某語而茫然不知其所謂者、以優秀學子、而處處逢此擋人眼塞人耳之惡魔、至於無可方畧、夫譏實使之、不可不思也、又中學讀經之宜重視、吾人亦曾得一可玩味之證明、最年暑期、北大舉行入學試驗國文題、為「齊大饑、黔敖為食於路以待餓者而食之、至曾子曰微歟、其嗟也可去、其謝也可食」以能點該段成句者、為完作、及試畢、某曾接晤同鄉與試者二十餘人、紛紛詢該題出自何書、遂無人能就完全點句、吾人即以一一義、以為命題者之心理固認為中學時期、經書不可不讀也、特所試非所習、不免方鑿而圓枘耳、然則根據博學家此種心理推測、經子宜讀耶不宜讀耶、必當有能辨者、抑某曾於民三年、在津埠意界與梁任公先生晤談、某學中學課程應否讀經及經學應否經廢為問、先生慨然曰『經何可廢、廢經是廢國文也、吾家子女、晝入學校、夜在家庭延師讀經』云云、某又問『自清光緒末、創辦學校以來、關於讀經問題上、如全部、擇讀、某級學校讀某經乎乃廢經、凡經過四個波折今先生對於人家子女之不讀經、胡不發表意見』先生默然、顧左右而言他、蓋其念及潮流二字、有難言者也、然某却又因此種過去的談話而得一讀經子與造就國文有密切關係之確切證明、今還以質諸教育界同志、謂宜耶非宜耶、二『讀古文問題』一般讀古文者、動曰什麼桐城派、陽湖派、吾人意見以為、讀古文者、將以有助於『我』之為文也、『我』有我之文、一斷非第二人所能為、為此與寫字人人不同相似、古人之『我』亦『我』也如何以今人之『我』勉強與古人擠合為一、故古文雖有派而學文者斷不可以派鳴也、若以派鳴、試問昌黎先生為創闢古文之名辭之鼻祖、彼一生裏視一切、獨門柳州為伯仲、然則何以從不聞有學韓派學柳派之說且也、自唐以還、迄於清、古文家輩出各自鳴盛、正如佳菊、令人莫辨其種、胡不各區以派、而獨於桐城陽湖、名之以派而專門習之、吾人以為、此好事者為之也、謂予不信、請稽陽湖派之歷史、非亦出自桐城派耶、其為文自別於桐城、而貽人以千篇同樣之譏者、無它、非有意自外於桐城而、其『我』之所學異也由此觀之、在桐城陽湖、尚不自以派鳴、況可名以派而專業之耶、又如宋儒陸象山先生文集、其文語氣聲調、亦千篇同樣、某曾私議、八股文實祖象山先生之筆調、然而治八股業者、一人一稱文字、豈可謂八股者為學象山派耶、故吾人以為學古文所以助成『我』之為文、不必言派、自落恒蹊、彼古文之自身、千篇萬帙、要不外乎氣韻聲調、各隨時尚、至於文之骨肉、則無不胎諸經子而以時代化之、吾人任讀何經何子、皆足以樹骨附肉、然後再讀任何古文、熟讀玩味、比及為文、自然骨肉停勻、氣韻生動、聲調鏗鏘、居然「我」之至文活現矣、我自性中之文、將世界之一切文化文物文明、胥於我乎雖中、正如孟子所謂萬物皆備於我、而何論乎一國文明哉、是故、以中學年度論、關於國文修學一問題、儘可於選讀某某經文外、再選讀某某類古文若干篇、文體惟備而篇數不必多、熟讀不厭百回至流覽他篇、可以隨意(不但流覽古文、即舊說部中之文字佳妙命意正當者、亦宜流覽)此關於中學讀文之意見、茲願提出一事商榷者也、三「讀語體文問題」治文體者自然能語、為語體者、不必能文、小學學語體、必不可學文、中學亦不專治文體、而忽視語體、此一般經驗家論評之、小說也(文語二體兼涉中小課程上綦重、茲故兼及小學、合而論之)吾人以為、初小學語體、固無問題、至高小、則宜文語體參半、初中、宜文七八、而語二三、高中、則文體為主、語體隨意可也、何則、文簡而語繁、既能為文、自然舍繁就簡、是故、能簡者、欲強之從繁而不得、亦猶繁者欲強使就簡而不能也、故高中宜以文為主、而以語為隨意、吾人所見如是、仍丐高明討論(未完)

官准 立案

決不欺人的良藥

平肝順氣 開胃健脾

舒肝健胃丸

此藥專治、男婦肝氣鬱滯、胃不消化、飲食停滯、時常打嗝、嘔吐醒水、心腹脹痛、兩脇攻痛、及心口疼痛、噎膈轉食、腹病塊、癥瘕痞積、氣逆攻痛、肝火上攻、便閉血熱、肚腫膨脹症、或食積、寒虫積、氣積、及茶積、酒積、心腹病等症、凡係因氣、因食所患、無論老幼服之、當日見功、決不欺人、定價小袋現洋五角、大袋一元

清血解毒 梅濁聖藥

尅毒丸

專治花柳淋病、名種梅毒、五淋白濁、魚口便毒、升大落後、梅瘡梅疹、楊梅入骨、風火寒淋、尿道痛癢、小水不利、無論新久、均能全愈、保管除根、功效專賀、而清血液、專滅梅毒菌、與淋濁菌之聖藥也、輕症一袋見效、重症結果如期除根不犯、定價每袋一元

總經理處 奉天鉤北 關東大藥房(各埠大藥房均有經售函購不索郵費郵票亦可代價)

清血解毒 殺菌滅淋

清毒止淋丸

△專治花柳淋病保管當日見功、男婦一切花柳梅毒、下疳橫痃、大落後、以及餘毒不淨、咽喉腫爛、唇舌破爛、耳聾頭痛、魚口便毒、鼻塌髮落、或楊梅入骨、痛等、或各種急性慢性、流膿、五淋白濁、腎子腫痛、風火寒淋、臟毒、或尿道發炎、筋骨疼痛、管保止痛、服藥、或小便當日見效、清濁止淋、一袋全愈、二袋如神、及生育、保險除根、外埠函購保險加郵費

△輕病一元保好重症兩元除根、凡是花柳淋濁各病、服用屢效、永不復犯、此藥不含毫毒、功能清血解毒、每袋定價現大洋一圓

◎總發行所奉天大西關大街上頭路北 九州大藥房

外埠代售處

營口咸春堂 怡昌 亞東藥房 普和堂 慶生藥店 遼陽寶和堂 咸春堂 海城大生 東芝 盛泰藥房 等

神丹妙藥不過如此

女自寶 功能調經補血滋陰理氣舒肝健脾胃潤腸便

女自寶 轉弱為強婦人久不受孕服 則連抱貴子可稱人工種子之妙品也

滅淋丸 主治五淋白濁炊尿刺痛血尿等服一瓶則苦痛皆消神爽倍增永不再犯

奉天總發行所 大西城門裡 凌雲醫院藥房 電話三一一四

代售處 天津法界神功大神房、北平東四德法藥房、吉林奇藥商行、石家莊德華醫院、奉天五洲藥房、四平街博仁醫院、大德生藥房、金城藥房、新新藥房、英美藥房、大成藥房、普克德藥房、陳記藥房、中西藥房、歐美藥房

信用最著 活人最多

鹿茸活血壯元酒

藥品最良 製法最妙

歲寒然後知松柏後之凋、病重方能見鹿茸之神效、本藥酒之所以能名馳遐邇日久愈著者、乃因按太醫秘法珍貴藥品、精益求精而製造、遠非普通凡品所能望其項背、故能救活病者歲以萬計、患者未得服此酒、乃大不幸之事、蓋早服一日即少受一日痛苦也、凡患腰痛腿痛、風寒麻木、左癱右瘓、半身不遂、久年寒腿等症、及年高長老手足不聽使用、速服此酒無不立奏奇功、捷如桴鼓、勿惜區區小費、而遺終身之疴、患病諸君、幸留意焉

(藥價)優等每瓶大洋兩元 雙料三元

總經理處奉天中街大德生藥房、裕泰盛絲房、裕泰東絲房、鐘樓南中西大藥房、軍署大街、震泰報館、南滿站震町、會發祥絲房、北市場贊春大藥房電話四四零號、開原開豐鐵路消費社、總郵寄處、奉天中街裕泰盛、每瓶加費兩角、欲到即寄不誤、欲閱詳細仿單、請向該號函索

每星期二・五發刊　第二號

藝術家的難關

——說話之不易——

聲

常聽人抱怨說不出的苦，可見是普遍現象了，但說不出也有種々不同，有的非眞是說不出，只是不可說或不便說，有的又眞是想說說不出，不可說或不便說，那是屬於社會性的，有些道德問題在內，想說說不出，便是表現上的問題，成爲『藝術家的難關』了。

晁蓋到底只是個草澤英雄，臨死望着宋江說，『賢弟莫怪我說，若那個捉得射死我的，便教他作梁山泊主』。這眞有點與宋三黑過不去，他雖也使得點拳脚，但只殺得閻婆媳，如何是史文恭的對手！後來射死晁蓋的史文恭，又偏偏被『凜凜一軀……』的盧俊義活捉了，宋江眞有說不出的苦，幸有李大哥痛快，一則曰『哥哥休說作梁山泊主，便作個大宋皇帝你也肯』再則曰『你只管讓來讓去假甚鳥，我便殺將起來，各自散伙』是宋江心事李大哥代說之，宋江並非不能說，不可說也。

賈赦一眼釘上了鴛鴦，不管老娘如何，先暗地引誘這了頭，『老太太雖不依，擱不住他願意』，後來賈母知道了，氣的渾身打顫，連王夫人都怪上了，見我『你們原來都哄我的！……剩了這個毛了頭，見我待他好了，你們自然氣不過，弄開了他，好擺弄我！』王夫人忙站起來，不敢還一言，直待探春替她分辨，老太太纔承認錯怪了好媳婦，王夫人非不能自已分說，不便說也。

諸如此類之說不出，正多着呢，其說不出是爲社會的道德制裁所不許，並非語言自身問題，而其結果且會發生許多語言的虛僞與無聊的酬答，增加了語言的花腔與濫調，巧言與隱語，至使孔老夫子有『不知言無以知人也』之感，可見並非說不出，只不過至於所謂『一言難盡』，那又並非說不出，只不過『言之長也』罷了，故皆所不論。

惟有想說說不出，纔成爲表現上的問題，又必先是眞實的想到感到，更欲眞實的把感想傳出來，爲了這眞實，乃有藝術可言。

在這兒，也不盡是藝術問題，有時語言本身的缺陷，不是使用語言者所能奈何，任何語言都各有缺陷，原因是語言本爲需要所迫而創造，其需要既有時與地的限制，而創造者又不必都能盡情盡物，只爲相習日久，鹿馬可辨，大家也就安陋就簡的混過去了，人類愈進化，現象愈複雜，語言愈是瘸着腿追趕不上，『薄粉艷妝紅』，已經是與『衰顏借酒紅』的不同了，而『露冷蓮房墜粉紅』，與『夕陽樓閣半山紅』相同又何在？再加上『斷無消息石榴紅』與『紅了櫻桃綠了芭蕉』，許多不同的顏色，都用一個紅字概括了！最近又泊來了『洋紅』，『印度紅』，紅字用的越多，它的色性也就越加模糊了，提起『洋』字，一切新添的現象需要形容的，都教『洋』字包辦了，什麼洋薄荷，洋海棠，都如不管是那一國人，一以洋人呼之，而語言之代表現象，愈籠統愈模糊了。至於哲學科學上許多名詞，每爲了定義缺乏清劃纔弄出許多誤解與爭辯，而在翻譯的時候，一種語言與其他的起了比較，其缺陷便更瞭然。

除了語言的缺陷外，在表現自身上說，感到說不出的尤其是情感，思想若自身先弄清楚了，剩下來只有說法的好壞，並沒有說不出的問題，因爲就心理學講，在運思的時候，就是語言的動作，本身沒有分別，在用語言思想時，間或語言有省畧，却並非先有思想，後有語言來表現，若以爲說不出，那就是想不出，既想不出，又說些什麼？所以表現上眞的說不出只有一種，便是情感。

有人以爲印象複雜時，感覺說不出，但那眞正原因，還是觀察的不淸楚，或是語言不殻用，或是表現無次序，也並非眞的說不出，眞的說不出，乃在一種事物的刺激(外來的或內動的)，生理上先起變化，心理上成爲感情，(據James—Lange情緒說)表示情感的感歎詞，雖或起于語言之先，但至語言成熟了幾千年，那些感歎詞還無法用語言替代且還是表情感最滿意的方式

在一種刺激的陡來，心神爲之振盪，語言會全被嚇跑了，喉乾唇顫，故雖張口而無言，次則在一種情感暴烈時會口將言而囁嚅，再也說不淸楚，甚或至于心有忸怩，也的工作，這都是證明情感根本就妨碍語言

若待情感過去，心神清爽時再去形容，那就同金聖歎早起食粥而甘，飯後再來描寫，情感亦追不回來了，內省派的心理學家之不能存在，也是情感爲梗，因爲他們起情感時，剛一內省，心理便掉轉風頭，情態也就不見了

故描寫情感終爲藝術家的難關，因爲難寫，藝術家往往被迫而用誇大的比喻，『問君還有幾多愁，恰似一江春水向東流』與『白髮三千丈，緣愁似個長』比喻雖好，終究誇大的也可以，但比喻到底是比喻，不至與事實相混，若直寫如『淚落枕將浮，身沉被流去』，便與撒謊無異，使人感覺反不如科學一點，像達爾文的Expression of Emotions，寫出實在而親切了

在石頭記二十九回裏，作者叙說寶玉與黛玉吵嘴的原因，而結束說，『…此皆他二人素昔所存私心，難以備述，如今只述他們外面的形容』，這是多麼智慧的一句話！接着作者又寫到襲人勸寶玉的話，正打中了黛玉的心坎，黛玉以爲寶玉不如襲人，而紫鵑勸黛玉的話，也正打中了寶玉的心坎，寶玉又以爲黛玉不如紫鵑，而讀者明々看出，寶玉並非不如襲人，黛玉也非不如紫鵑，他們倆的情感自已說不出來，襲人紫鵑所以能說者，又正是因爲她二人沒有他們倆的情感，他們倆的不能說確是眞不能，又非如宋江之不可說與王夫人之不能說，作到遇到直接描寫的困難，他的智慧指出一條路曰『只述他們外面的形容』，也許這條路正是難關的出口

不同的安慰 (二)

陳陣

我等待着。屋裏的日影，很快的從窗口爬了出去，我感到等待的痛苦了！我伸出左手來，按住了床頭上的電鈴，外面的鈴聲很吃緊的響着……屏風裏的門開了，從屏風那面轉過來一個護士，她穿着雪白制服，頭髮上戴着一塊硬挺的髮巾，她走到我的床前

——什麼事？您……

——我只是太寂寞了……我很嚴重的說着。

她不禁微笑了一下。

——自已一個人那裏能不寂寞呢！不過您不要太興奮了，如果感到寂寞的時候，儘可靜心的睡眠：……

——寂寞是太痛苦了……

——一個人要免去痛苦，一定要有信仰纔可以！人沒有信仰便不能生活下去！她說這話時，臉上現出一種極誠懇的態度來。

我聽到了她的話覺得十分的驚異，我急急的回答着她說：

——這是一句眞理……

——那麼你只要想到上帝在你的身邊，你的眼前便現出光明，也就不寂寞了……在她眼睛流露出宗教的神聖來了。

我知道了她的信仰是上帝，她是一個忠實的教徒，我便沒有話答覆她了，我們靜寞了下去，

——我可以使你得到無上的安慰……她微笑的說着，轉身走了出去

我望着屏風，靜靜的沈思下去。一個人在病中，在靜悄的時候，容易發生出宗教的思想來，可是我只感到她所說的人沒有信仰便不能生活下去的一句話，給了我一個刺激。

她轉了回來，手裏拿着一本裝飾很美麗的書，當她遞給我之後，我看到了書脊上的金字，是『新舊約全書』幾個字，

——您可以把您的靈魂寄託在這裏……

——我謝謝您！我隨便的翻開了一個地方讀下去

這時她也走了出去。

我讀不到幾行，感到枯燥起來，我的眼睛也感到十分疲乏，便把這書擺到茶几上，合上了眼睛想要睡一刻覺。

蟬聲仍然不停的叫着，我在夢中模糊的聽到，

×　×　×

有人推醒了我，我睜開睡眼，看到床邊坐着兩個人，那是我所等待的人來了。窗外的天空黑暗了下去，稍稍有一點風，搖動着樹枝時常打着窗外掛着的蘆席，天棚上垂着的電燈，放射出淡綠的光輝，照着他們倆的面孔，令人感到一種悽愴的情緒。哥哥沒有說話只是把帳子掀開，先看看我的手，然後纔低低的問着我：

——今天更覺到好些吧……

——現在是很好了！我說着。

另一個人，在那裏不住的擦着臉上的汗，眼睛望着我，嘴早已開着想要說話，一個禿光的頭在燈光下，不住的晃着，他是口吃的老穆，好久他纔說出一句話來：

——簡直一天……比……一天……好起來……你是到鬼門關旅行一次！哈哈！哈……他雖然說話口吃，但笑起來的時候却非常爽快。

——老穆！總然是幸中之幸了！哥哥的臉現出一點笑容來，因爲他從來不笑，這一點笑容是再愉快也沒有的了。

——好！我們沒……有……休息……的時候……除了有病……便是……哈！哈！纔能休息一下，這倒是……便宜……的事……老穆雖然容貌長得很老成，可是無論何時何地忘不了他的詼諧。

——可是我的手恐怕要殘廢了！我的眼睛注視着右手。

深秋之夜

文泉

第一

R城的風光老了！

死人面色的天上，嵌着數顆晶亮的星點，都各據一方的在那里閃著荒老的眼睛，把它那微弱的光芒，散射在這秋夜之下，都得不到任何反響，不過祇會增添它們的怯弱的情緒罷了，是那樣的清明而皎潔，洗過一般的月兒貼在天之東方，放出輕視傲泰昂然的淡黃色的線芒，來焦了那一面黝黑的天空，燒譏笑怕它的霸權的星子們，除像似在說『喂！黑暗的清除者，親愛的我的夥伴們，不過你們的力量太薄弱太幼稚了，你們祗會夜夜不停的來放你們那微渺無足論的弱光是不會衝開這層層的黑幕的，不妨朋友，我給你們當個忠實的常夜燈來，另整旗鼓踏上征程，衝開這悄黑的夜魔』它又在微笑了，是詩人們永恒的憧憬着『和平之女神』人的塑像，豐圓得似久別了愛人的熱唇的潤吻，在那兒盡情的燃燒着這暗夜的漆幕，刷々的秋風，幾聲帶戰場殺氣的幾聲，從地平線上滑過屋頂，樹梢，山上，夜行人們的頭上，夜行的人兒打着寒戰，長縮彎着腰兒，前行復前行，擲兒早把全身的肥綠的葉衫抖掉了，是怯怕這武士似的秋暮之寒風，磚樓房里，整天大誇自以爲詩人的人們，這時該會戰抖着兩手按着稿紙，寫他們的秋風曲了吧？

R城的風光的確老了，一塲都在這颯颯然狂吹着的尖冷的秋風里埋葬了它們的整個的靈魂，雖然到處會有幾群不知名的蟲兒和伏在土穴的蚯蚓們，還鼓着氣的，會在那兒奏嘯着它們的名曲，夜行的人們心是碎的，他們不時在嘆息和歔欷！

距R城三四英里的臨海的這勝興堡，是名聞R城的別墅，R城各流商家老板，是受不得那繁噪囂嘩的市鬧聲都會在這風景雅肅的勝興堡的太太們醇樂着，粱上洋樓按下肥白的太太，電藍的汽車是他們忠實的快腿，日間把他們拖着向城飛跑，不要命似的，到了日落黃昏，更會循例的拖着他們跑回來，享着那肥肉的味道這柏油路讓車輪靴底滑到精亮，風兒不住脚的在路上滑走，往無盡的空

到了春霞旅舍，樓房正門前，黃包車群的一個是安穩的站下，脚，風吹不凋他額前的珠汗，遲英下了車，綠茵々的夾外衣裏在右臂上，帽子是沒有戴，蒼黃的瘦臉讓燈光映成紅潤，他點々頭，給了車夫以好感，在一刻鐘之後，他已在這華麗的旅舍的三層樓上的七十一號房間里，把隨身幾件零星物品放下了，從新製的咖啡色的西服左兜里掏出了金槍牌香煙，用指肚向抽出來的一枝煙端上捺了幾捺，然後擦的跟剛刷就的粉白鵝上燃着了火柴，他猛勁的吸着了，一屁股坐在靠北牆壁的鋼絲床上，左腿放在右腿上，一隻手指挾着煙，另外的一隻揷在衣兜里他閉上眼，好一片悽涼的夜景，好慘痛的心！勝利的月兒直壁的前進着把困在它周遭乞憐的星兒們々吞噬，有的星子不等它來便老遠的跑了，還拖著軟長的尾巴，惹得旁的星兒擠眉弄眼的慘笑着，馬路旁每個路燈附旁，都準有一群茫小的不知名的蟲兒蛾兒圍繞着亂飛，看樣子是敵不過這陣々寒風，這漆黑的暗夜吶！遲英的心，正似這深秋之夜一樣的悽凉，冷落，他常拿自已比做一匹駱駝，在荒遼的塞北沙漠中負着重載的蹣々的駱駝，走呀走，前途是甚麼，這走不盡的沙漠之路，無垠無涯的荒山和土嶺，雖然駱駝的脚是那般粗壯和肥健，怎抵得這冷僻的山崖呢？水塘呀，他是渴望着水塘能與俺旅以慰安的人

×　×　×

朋友們：

別了！我們是這樣無聲無息的零散了，這樣的一別，在人世上，又不知能否相聚一堂，那樣熱烈的暢談心深處的同愛好同嗜好了！唉！這不易了解的人生！我們眞的堪稱志同道合的好友，當林波君自N地歸來，踏洪君又不期來至K埠攻讀，於是我與天華，精神上早已結下融解般的密度，不很費勁的四個人組織成了個小規模的文藝集團，我們寫盡我們裏心的悲哀和痛苦，唱我們融解着了的運命之歌，傾吐出青春眞純的旺然之火情，朋友，我們的創刊物是那樣蓀蓀日上，K埠的荒僻也讓我們各人蘊積着的熱血給溫了好些，我們的眞情的作品也漸而獲得了文壇上相當的地位，朋友，那時該多愉快而舒暢，也許那時就是我們運命中註定的幸福燒到頂點的後期了吧，我們四個人整天任着靈魂的需要與以滿足，該多狂浪而自然呢，幾百張稿紙不費數星期便會寫完，幾瓶白乾酒，燒紅了我們的臉頰，各人懷揣着苦惱的燃着清春熱焰的心去遊街逛市，有時我們月夜弄舟和姑娘任情擁抱着，玩到黎明的時候也不知幾次了，祇因了小々一點誤會，引起社會的注視，不久之後，趙洪已告鼠逃，天華慘遭『生命』的鞭撻而致厭世自殺，林波塡我，氣悶終年，遂致瓦解了，那文藝社，去夏又因某方之猛攻，以致使我不得不居K埠，費盡了血和淚，在此社會掙扎，終於在R城摸索到一席之地，我便漂流到這異地別情的R城來了！朋友，我們覺致遺散得不可復聚了，我的心是冷々，秋深了，窗外是狂飄着秋風，失魂的孤觸着，將怎渡這冷落異鄉的深秋之夜呢？

但願K埠能讓我再住幾年，我們能得重聚一處，寫我們要寫的詩文，吐我們融合着的熱情，或於此R城另得尋求一點新生，找出一點人生的眞意義！你們漂泊在R城的

遲英

這樣一封鉛筆草靑的信，翌朝茶房從七十一號室帶出塞在正門前老柏樹旁兀立着的紅鐵里的人嘴。

第二

『嗡々事情怎這般奏巧？韻片，你幾時來到這城？』

『呀！這是夢嗎？這是夢嗎？英哥！』

是第二天的傍晚，秋日的陽光淡弱的褐退了色，疲乏的雜雲佈滿了晴空，西天一微微發點慘紅，無情的秋風一到了日暮便會一齊逞强的殺到人間，殺到樹間，馬路傍的樹林是把葉兒脫得精光，有的還剩零碎的幾片破葉强掛枝間，讓風兒颳到，又會吱吱々的嘶響，更能感到秋的絕着這慢叫，給行路人聽蕭的悲哀，另有幾片僵臥在路上死滅的面龐望着天的（未完）

答王素君 (二)

葆光

——讀『文藝評論』(見八月十日『曉野』版)後——

監獄正是現代社會的裏面的寫照，李大傻子那樣的農民，在現代更是隨處都有，說這篇東西不是時代的作品，我是不承認的，因爲非在現代這篇作品是不會產生的，至於王素先生僅以一小說有它特殊的結構與筆致而否認了它是小說，我更不敢接受

◇

『羊城』前面已經說過了是寫一個人的處女作，因那是寫一個廢兵的心緒，退伍者的回憶，很能使我們味到淡々的悲哀所以選入

◇

至於『逃』的作者在過去的滿洲文壇上確有其相當的地位，這篇東西自有其時代的意義，我們感到一篇作品不一定在最後都給與一條出路，這要根據客觀的事實的，像林大娘那樣人的出路也只有去賣淫，因爲她的環境她的生活的出路，已這樣地決定了她的生活，如果我們要強把她拉到往××那條路去那便是作者的故意的造作離開了事實

◇

『梅雨之夜』在內容上是沒有什麼，然而她也不是王素先生所說的都市文學縱然是官能遊戲，在句子的技巧上也有可取的地方的，編雜誌不能按個人的意思取捨，任何種作品都應當收入

◇

總起來說，我個人並沒有什麼野心，並沒有打算雄視滿洲文壇，王素先生對于各篇的批評，各篇的作者是否接受這與我無關我不過在王素先生對于編者的誤解與批評處，加以辯白和答覆，我個人每天除掉譯書餘暇的時間有限，對于小說的寫作當然不可能，其實即或寫出來或許不如以上所說的五篇也末可知，所以只有採外稿外邊寄來的稿子確實不少然而嚴格說起來好實在是鳳毛麟角，即或有，有的爲種種關係也不能刊登，這種情形王素先生及讀者諸君也會曉得，所以只有從諸篇中選擇一些較好的依次披露，我很希望滿洲作家們以較好的東西寄給鳳凰，更希望諸作家努力學習，王素先生希望編者給大衆『以更好的成績看』那末我個人只有轉而希望滿洲諸作家給我以更好的成績看，因爲這成績並不是由我的手裏造出的，如果不過僅々作品還取罷了，我有好的作品，我決不會棄之不顧的！『優秀的藝術上的修養』我雖沒有，『公正的視線』或不缺乏

◇

鳳凰出刊已四月，初次得到批評，我很高興，同時我還希望讀者經常與我們以指正，並向王素先生致謝，鳳凰雖够不上偉大的刊物，在過去的滿洲這樣的雜誌確未產生過，在最近的滿洲的雜誌界中，像它這樣努力于介紹文化也很少有，這不待我說事實是會證明的

◇

末了我要說上幾句，在實生活中混了十個年頭的我，對文藝已由放棄而開始煩厭，因爲我感覺到，文藝的力量太小，小得幾乎不能計算，因爲它對于社會的推進上是沒有多少力量的(在歐美也許有)因爲現社會中的……能接受的太少，偉大的作業，是在另一方面的，所以對於文藝理論及其他的鬪爭我自很早以前便不高興去作，現在百忙中拉雜寫來畧以答覆王素先生

葆光，一九三四，八，十五夜十一時

日本近代作家拾零

宋平選譯

菊池寬

氏爲文藝春秋社社長，亦係得稿金之最多者，是文壇上的太上皇，因其嫌此頭銜，所以，近來也有稱他爲文壇上的將軍者

中村武羅夫

新潮社的中堅，亦爲得稿金之最多者，這個沒有人不知曉的文壇上的驕子現正率領新興藝術派『十三人俱樂部』堂哉皇也的做着廣大的藝術運動

野村愛正

氏以『鉛在大地上』發表於『キング』而受多數人的歡迎，爲長篇小說界的寵兒，他底寫字台旁總是放置着垂釣的器具，如逢文路滯塞時，即至海邊去過暫刻的漁翁生活

武者小路實篤

他是一個著名的人道主義者，爲一個子爵的第二個兒子，是日本駐諾威公使公共子之兄，他以近代科學的方法，所建設的『日向村』頗爲世人所稱許

吉井勇

氏爲從五位的伯爵者，以前也寫過劇曲，是一個童顏大身量的人，很愛喝濃酒，他，還有一個最美麗的太太

前田曙山

在往昔，他是長篇小說壇的强者，也是一個有名的鬧藝家，在他底創作里滿充着花草的描敍

夢裏的罪人 (二)

陳陵

一

他望望馬路上的人衆，除幾個同他一樣的人外，仍然沒有一個坐客，汗仍然是很靜默的從他臉上落下，罵，耳光，這彷彿是日常的規律，愉快的夢早已離開他很遠了！也許，上帝在他的眼前已行宣示他的未來，他望望燒餅舖的門面！他的耳鼓裏，斷續的聽着畢畢的聲嚮，一陣沙土，由着汽車的輪下捲起，慢々的飛向天空，他望望車箱裏的人衆，他眞說不出什麼，能够使他的積氣，痛快的嚾了出來！他瞪着兩眼，跟着接連的不斷的大的小的飛奔着的汽車過去，他拍拍肚腹，繼續的盤算着今天的末日！

『……肚子……當然可以不開張……究竟租……』

阿貴反復的盤算着開張付車租，大肚子的妻，沒有褲子的小阿貴，她們是怎樣的盼望着他從外面多多的買來些餅子，大葱，想來她們也許把水弄開，假若他走到燒餅舖，將黃色的餅子買來，她們很可以快活的來用這一頓飯了！明天就可以坐在家裏守着她們了！明天的一切也只好是明天的一切了！今天也只好把車送到車廠裏去，明天，後天，大後天……都可以守着她們了！大餅子，大葱，她們將怕永遠的吃不到了……永遠……永遠的吃不到了啊！他的兩胸又隱隱的痛了起來，一切又把他壓制了，彷彿這一個世界，仍然急迫的把他裁制了，一切，沒有褲子的小阿貴，又輕々的把他捉了回來！一切，的開映在他的眼前，大肚子的妻，坐在冷屋裏的廠主，接連斷的開交啊！怎麼樣的開交，怎麼樣的……？假若當時誰把他的面孔存留，那是多末漂亮的一張圖案啊！這是多末一件不可磨滅的事啊！但是，但是誰願關心這些事呢？阿貴，阿貴也只好讓阿貴去把他存留……消滅……

『八道嘴，快點！』

『……八條腿？……哈……哈……先生……兩條腿……又……兩條腿啊……』

『媽的！八道嘴！八道嘴！你媽的八條腿啊！王八羔子！混賬！快點！……』

一位西裝的青年，同着一位長衫的少女，這樣的路上了兩個人拉車，飛奔的離開這座××××了！哈！哈！八道嘴啊！八道嘴啊！阿貴的臉上，立時呈現了欣喜，彷彿是這一個世界，又在悲悼他的一切輕輕的把他饒赦了！……

『啊……五毛錢，那是一定可以穩當的到手了……餓嗎？……跑跑就有飯吃……』

阿貴的一顆死灰的心，這時會燃燒了起來，他在憧憬着夜晚的飯，妻子當怎樣的欣喜呢？眞的！阿貴的一顆心，彷彿遇見了什麼意外的獲得！他在暗暗的盤算着今天可以沒有什麼恐慌了！兜裏的銅板很可以買到晚飯了！這個也許除了車租還要有餘呢！他們是智識的人物啊！最好呢！他們常々說過，怎麼樣的解救我們的生活，什麼是生活呢？大槪就是爲吃飯而活着吧！那們他要是知道了她們三頓沒有吃飯，餓着快要死了！該更可憐我們！他是有錢的慈善的人啊！專講救濟我們這些人啊！……哈！哈！天會降生這樣的人呢？簡直阿貴的心裏沒有存着什麼八條腿和八道嘴的事，他只是沒有命的向前馳跑！他爲報他的未來的恩人，不如說他是在盡着他的天職！……

『明天晚半天去吧！這大午頭，恐怕打着傘也熱呢？仔細！鬧病不是玩的！』——明天還是先到蕃菜館去吧，……』

在阿貴的心想！這是多末的慈愛啊！假若他知道了他的妻子快都要放倒了，那他該怎樣的痛苦呢？……哈！哈！萬不可讓這樣的慈愛的人知道他的一切啊！不然！他是多末的不安哪！一個慈愛的人爲了他而受痛苦，這是受良心的裁判啊！……他不斷的想他不斷的想！這世界仍然有光明存在！他的腿也不自主的加勁了起來！

『……不！我不願意吃蕃菜，在家吃點好了！明天還是到影院去罷！』

『……也好……！』——『哎！站站！站站！』

青年是在喊着阿貴了！啊！這是多麼慶幸的事啊！當阿貴要接受一個慈愛人的惠賜，該是多末讓他不自然啊！

阿貴小心的慢々放下了車把，兩眼瞅着這位少女留他的視線將要離開這位少女的手和兜袋，青年早已喊着給他的車金了！

『……少爺！伍毛不少吧！從那裏到這裏！……』

『一毛少嗎？知道老爺坐車不花錢嗎？媽的！臭腿！西大街！……』

另外的車夫，拖着車子走了！阿貴呆々的，望着那一個少女，一步一步的踏進了那一個廣亮的處所

世界名文學家略傳 (一)

(續自八月二十四日『曉野』版)

佁友

亞發爾德(1743——1780)

丹麥詩人，作『洛爾夫克剌治』爲丹麥最早之悲劇，又取材古代神話，作爲詩歌，開傳奇派之先路

亞諾爾特(1822——1888)

英人，任牛津大學詩歌教授十年，兼長批評，曾渡美講演，著有『批評論文集』『雜論』『荷馬譯文論』諸書論文學『文化與無政府』及『友誼花冠』，論人生有『文學與敎義』『上帝與聖經』二書，欲於純粹自然主義之基礎上，重建基督教

亞飄尼厄(126——173)

羅馬柏拉圖派哲學者，初遊學希臘，充律師於羅馬旅中娶一孀婦，婦家訟之，乃作『論辨』自解，此後專事著述講演，甚得國人敬重，又選演說文二十四篇集爲『英華集』以資學子模倣，著『柏拉圖眞詮』闡明柏氏學說，並著小說『變形記』一名『金驢』共十一卷

汪琬

清長洲人，字苕文，號鈍菴，晚居堯峰，因以自號，順治十二年進士，授翰林院編修，著有『堯峰文鈔』其爲文，氣體浩瀚，疏通暢達，魏禧侯方域外，琬爲最

辛棄疾

宋歷城人，字幼安，號稼軒，爲湖南安撫，治軍有聲，歷任至知江陵府，追謚忠敏，棄疾豪爽尚氣節，識拔英俊，所交多海內知名士，所著有『稼軒集』詞與蘇軾齊名，劉後邨稱其所作，大聲鏜鞳，小聲鏗鍧，橫絕六合，掃空萬古，其穠麗綿密者，亦不在小晏秦郎之下。

題目在嘴裏老含着

甲東

暮秋的黃昏的風，有如蛇爬樣地吻着了右背，怪冷然地回頭——啊！熱的光沒有了哪！

◇

南風輕伴列車轟隆着高歌：病人底靈魂笑啦！暖和了塞北，浴在白的嫩花朵底清香裏。但徘徊在遊園下的影子受了感冒了！

◇

好意思說什麼呢？不敢去月臺送行是應當的呵，朋友！期待着罷，祗好：一天？兩天？三——？熱的！北鳥飛來些白嫩的香浴着這個！

——一九三四，八，七，在『靑市』——

馬上感錄

理論家畢竟缺乏

蓁優

記得那是在『曉野』上，楊蔭寰發表了一篇『文藝創作雜話』，引起了陳陣的『評「文藝創作雜話」』之後，就起了波浪了：除了楊蔭寰有『回聲』之外，夢園又在四期『白光』上有以陳陣批評文作目標的『藝術論的探討』，這樣又有陳陣在『曉野』的『藝術諸問題』之一文，更有夢園的『幾個問題的修正』做答覆，再後就是陳陣的『夢園藝術論探討』了。——論理這兒以後還該有文章的，但到現在也沒見到！因爲這番論戰是頗有價值的，(想讀者諸君或不能忘掉吧？)從未涉及讀者所不喜歡的漫罵，文字都是在討論着藝術的問題，但繫鈴人楊蔭寰再沒有下文就使我們不滿，而對理論文字頗有希望的(我是這樣承認他)夢園到了發言的時候，竟也沈默下去，未免令人更加失望！這兒不能不使人對北國文壇上之缺乏理論家，要作一嘆！

知易行難

『文藝專刊』的創刊號，載有驪弟之『讀王素龍正二君的批評文』一篇，其第一節似與題是風馬牛，但那是『編者因爲尊重作品之個性及對任何方面毫不參與或偏祖，所以才把驪弟君此作，完全刊出』，所以也就不能爲怪了。但驪弟既認『人家拿些決不與藝術相關的不堪可憐的言語』來『行藝術的攻擊』爲不當，而『讀王素龍正二君的批評文』的第一段就是完全『與藝術相關的』『語言』嗎？我固然充分的知道那是驪弟『有許多時候也不想說話』的『理由』，但爲述明這種『理由』，我以爲用不着寫了那麼些(要知『文藝專刊』的地盤是寶貴的)！反而易引起人家的誤會！這兒我又要一嘆：人們怎麼對那『已所不欲，勿施於人』的名言，老是『知易行難』呢！最後，我鄭重地向驪弟聲明：我不是『某先生』，也不是『某一些人』中的一個。

臨江

長撫地區司令部 慰靈祭之盛況

縣長及司令官均躬親致祭 中元節夜放河燈超渡幽靈

臨江長撫地區司令李公壽山爲自建國以來剿匪陣亡將士超渡孤魂得所起見特擧行大規模之孟蘭會公函各界等情已誌本報於本日（即古曆七月十五日）午前九時司令李公即率全隊至孟蘭會場該會場已籌備數日高搭席棚三座兩偏來賓席左右僧道經棚正面排樓兩邊鼓樂席週圍席杖以及紙船河燈滿排棚內該司令正查看時縣長劉維清君即率各界首領以及各校男女學生數百名蒞場於軍國樂齊奏聲中各界隊伍排列齊正即燃放炸炮振鈴開會時於五千餘名之觀衆及一般小販停唱肅立萬聲皆無之中經該部秘書以謙誠威容步至靈前報告開會詞謂今天俗例是中元節又係本部舉行孟蘭會之日這孟蘭會的起源是古時的民衆用盆盛貯百味供養諸佛超渡衆幽魂的意思相沿至今盛興頗切若這樣看來本旅自成立以來將近三載在這三載之中東討西伐終年戰鬪首由肥牛屯而黃土坎次而大孤山鳳城本溪莊河寬甸岫岩等縣再而熱河出入國內數次今又長撫地區警備各縣治安前後奔馳數十里經百餘戰眞所謂戰必勝攻必取大股胡匪剿平百餘帮擒殺悍匪數百名前後深思皆我官長士兵協同地方冐彈衝鋒捨生取義視死如歸而死者已矣惟我生者追念前情能不問心生悲痛哭流啼者乎因是舉行這孟蘭會仿效古人超渡忠魂用玆追悼以解餘哀云云乃秘書其報告聲音之洪亮句句之清晰誠該部不可多得之人才旋經司令李公致祭於前朗讀祭文曰康德元年八月廿四日即（古曆七月十五日）本混成旅旅長李壽山謹以清酒香花致祭於我剿匪陣亡官兵之靈前曰嗚呼建國以來烽煙四起如毛群盜蟻日聚蛇蟠商不安市農不得耕到處劫掠恣意橫行哀哉群庶肥烈心驚惟我軍旅討伐斯張經年累月冐暑衝寒草嫌擒彌力竭心憚有因國殤或因病故嗚呼生而爲靈死而爲英氣壯山河爲屏爲藩功高爲國青史留芳忠魂有靈共仰來享義同袍情篤德高假期孟蘭廣作道場河燈流燄萬盞煇煌蓮花接引燦爛紅光經聲佛號普渡慈航超昇淨土脫離塵凡擴玆往迹令人追想洒傾壺觴楮焚冥虔誠致祭伏維尙饗該司令所讀之慘然悲哽眞是令人聞之酸鼻次經縣團長實源君代表全旅入場讀文致祭再次來賓守備隊憲兵隊領事館長白縣參事官指導官撫松縣參事官指導官均二入場致祭又經縣長劉維清君率全體職員及各校男女各生數百名入場致祭縣長上香鞠躬畢即朗讀祭文曰維大滿洲帝國康德元年八月廿四日臨江縣長劉維清謹以清醴香醴致祭於混成第三旅建國陣亡將士之靈前曰嗚呼滿洲建國正義堂堂反動份子嘯聚湯燕焚殺淫掠獰極猖狂地方黎庶俱罹災殃哀殘咽泣流離四方觸目驚心云胡不傷三旅軍隊討伐大張三角地帶血戰沙場熱河戰役聲威遠揚星霜兩易轉戰臨長忠勇壯氣日月同光不避艱險不畏死傷殺敵致果效命疆場殲彼醜類戡彼兇芒邊陲保障立掃欃槍定危戡亂固我位桑和平實現東亞曙光雖死猶榮忠義昭彰衛民衛國至大至剛豐功偉績萬古流芳時維中元慰祭國殤緬懷遺烈曷勝悲傷謹具香花敬奠酒漿神其有知來格來饗該祭文讀時猶如更深之時萬籟無聲環視全場觀衆均有淚痕之概無不悲容於面者也後經商農各界均入場致祭畢經司令謝詞一縣長答詞始閉會攝影於午後一時許散會於晚七時河燈未及散放早已人山人海幸江岸而潤軍警盡力維持秩序始將紙船河燈等開始散放於十時許始宣告散放終結散會各觀衆始各散去斯孟蘭會者非司令之舉辦何能如此之盛云

海龍

趁民奉令繳槍 卅餘匪進城 鍾家頗遭殃 匪終被擊退

東關同興義東家鍾姓居於本城南關近年以來頗有積蓄早爲胡匪垂涎終不得逞今奉令繳槍實行在案匪知民無防禦之能任意搶掠當於月之廿四日晚十一時突來步匪卅餘人越城壕來到鍾家門旁此時已被更夫窺見將家中之人呼起後門而出待匪搜翻之時家中見匪推倒前門而入家人當由已無男人祗有四份三歲小孩匪即抱起其母已在院中呆立抱孩匪誤認其母爲匪夥當將小孩遞過其母抱孩即疎匿暗處而逃出之人到街大呼有匪適遇練習所學警巡邏趕至當即開槍射擊各崗警亦隨之放槍驚動匪聞槍聲四起當即逃遁鍾家安全僅綁去來客衣姓者一人次早放回此外綁去同院韓張二家人票皆無資產

西安

縣公署重申佈告 民槍限期領照

逾期仍有未領者 查出即行沒收並加罰辦

西安縣公署對於民間私槍領取執照一案曾三令五申嚴飭照辦近查遵令起照者固屬不少而觀望不前者亦復尤多於昨特申前令另出佈告仰邑內商民人等持有私槍者速至該管警察署領取槍照以免有事時涇渭不分自甘未便限自八月廿日起至同月卅一日止如過期不領以經查出除將槍械沒收外幷從重罰辦云

參事官下鄉 勘驗汽車道

西安縣內署西尾參事官於月之廿日親率楊中隊長張中隊長陳秘書諸人勘查各區汽車道由一區轉至八區然後途中詳細考查預料剿匪時不致發生障碍所經之地如修理不善者當而予以指導幷令該村長迅速修善以免有悞要公共修墊合法者除勉勵外且囑其隨時注意路政云

中元節超渡亡魂

西安縣公署査大同元年二年度各地胡匪猖獗之際本縣官兵剿匪殉職者大有人在縣署爲超渡亡魂起見特於中元節日即古曆七月十五日俗謂盂蘭會在南山頭關帝廟前高搭蓆棚行此儀典事先曾函達各界徵致輓聯多幅懸於棚內幷僱用廟中和尙道士沿街封經屆時邑內機關主腦及各校學生法團士紳人等均皆參加祭祀首讀祭文次行祀禮末後縣長演說及來賓致詞畢即全體散會是日天氣昏暗日色無光疑似英靈彷彿來饗云

齊齊哈爾

第三軍管區 舉行慰靈祭

黑龍江省第三軍管區司令官張中將以本月廿四日爲舊歷中元節特令副官處籌備於當日下午六時在龍沙公園忠烈祠前舉行慰靈祭以資超渡陣亡將士英靈玆將其儀式錄下

（一）全體入席 一奏樂止 一誦經（導師燒香）一司令官讀祭文（全體肅立）軍隊立正 一誦經

（二）燒香順序 司令官奏樂 全體肅立（軍隊擧槍顧問參謀長部附（各部附）處長（各處長）旅長各團長一般燒香

（三）奏樂

（四）誦經

（五）禮畢

通化

緝私官克盡厥職

本邑專賣緝私局緝私官山崎氏於八月二十四日率緝私員等在街實行搜查調驗各零賣所及各商號各住戶等有無私自買賣之弊該緝私官可稱克盡厥職矣

阜新

劉佈道使來阜 卍字分會開會

卍字分會於十七日有奉天主院劉悟誠佈道使及王閡玄監院等來阜佈道遂擇於十九日開會以公函邀請各機關蒞場是日有張縣長及各機關列席參加於上午十時開會儀式頗爲隆重首由劉佈道使講演卍會宗旨略謂卍會之設純係博愛大同主義外以濟施博愛爲主內以靜功修神爲要等語又王監院報告來阜佈道之經過講演卍會坐工之必要又本會新選會長盛政忱講演阜新卍會之經過及個人修養之成績等又張縣長講演卍會與社會之關係與個人之利益並云凡團體宜有和衷平等之心不可稍存官僚勢力之氣概云又有人類愛善會阜新部長張繼瀛氏講演卍字會與愛善會名稱雖異而實際宗旨則一也故與卍字會有提攜之必要當日該部會在會場中頗爲盡心贊助協力進行云尙有劉商會長及各界之講演均按實發揮切實贊譽查當日入會者及原有會員報到者共約百餘名可見該會與人類愛善會之互相提攜造福地方賜惠社會宣傳王道而以道德仁義爲宗旨以博施濟衆爲目標阜新人民前途樂境當無涯矣

營口

王會長返營 刻已到會視事

本埠商會長王季梁氏前赴青島辦理某項事務旋即留滯在該處靜養所有該會一切會務由李高兩副會長辦理最近由會聯名電促王氏赶速返營以利會務之進行等情已誌本報玆聞王會長精神已復充旺之原狀乃因接受勸駕之聯名電更因會務關念之殷切遂即束裝就返歸之途於月之廿六日平安抵營即訪各關係方面暢叙離懷刻已照常到會視事矣

鳳城

增加零賣所 佈告招募應選

本縣鴉片專賣事宜劃歸安東區域管轄業已設立零賣所及出張所數處自開幕以來營業尙稱不惡昨日縣公署接准安東專賣署公函略謂貴縣所屬指定鴉片零賣人數與普及上不足配置應再增加零賣人若干名另表配定請爲擇選縣公署接到此項公函已發出佈告招募願營斯業者呈請來署以便轉請許可茲錄佈告如下

爲佈告事案准安東專賣署公函安專業第二五二號內開逕啓者茲查貴縣所屬指定鴉片零賣人口總數計算與專賣普及上而零賣人尙不足配置査照貴縣所屬區域內人口數目計劃再增配零賣人若干名於另表配定除於七月三十日擎請省公署警務廳長指定許可外相應檢同指定零賣人計劃表一紙煩請貴縣查照表內所指定人數檢其人格指定迅速轉請省署許可也再有前指定零賣人迄今尙未開業者請速轉令起緊開業爲荷此致附鴉片指定計劃表一紙等因准此玆將指定地點及呈報手續一列左合行佈告闔邑商民人等一體知照如有願營鴉片零賣所者迅速遵照左記事項辦理呈報來署以便選擇轉請許可勿延爲要切切此佈

縣內 零賣所指定地點

二區 二區石頭城一處

呈請者應記載事項

呈請者投資者姓名年歲籍貫現住所生辰年月日營業地點等

處長追悼會盛況

魏介卿處長爲救人票殉命匪手詳情迭誌各報王司令官擱其勇敢過人不愧軍人天職特有請准上峰撥欵治喪於月之十四日於魏處長私邸擧行追悼大會參加與祭者爲全縣滿日各機關代表連山關板津大隊長代表奉天警備軍于司令代表安東縣白廳長代表孫縣長代表等不勝枚舉輓聯百餘付輓帳五十餘架僧道兩棚吹鼓手一棚軍樂一隊在舉行奠禮之際均形隆重嚴肅兼表哀悼之意魏處長雖死猶生九泉有靈亦可瞑目矣

孔學會成立 鳳城縣分會 正副會長選出

孔學會前派講演部主任幹事傳肇國往東南路各縣宣傳孔教組設分會等情業誌前報近由本溪公畢來鳳城下榻於省立師範於二十五日開講演大會頗極一時之盛並同時選舉會長結果李雲霖（孚心）當選爲正會長張乃曾（孝延）孫西山當選爲副會長當即宣告就職正式成立分會云

西豐

民夫修補城墻

警所街長督催限三日竣工

本縣谷縣長有鑒城墻頹壞着派民粘補於本月廿七日由大門動工限三日工竣由各警所街長督催民戶無論大小戶每家出工一人攜帶鐵鍬鎬拶土粘補墻垣城根另墊小道以防匪患云

歸里掃墓 父子遭殃 父飲彈子被綁

本縣中區草河東岸佟家堡子有住戶夏雙君者家道小康自政變後遷居城街避匪於陰曆五月之十四日携子女返里預十五日掃祭祖瑩孰意行至草河西岸正備過河之際忽來匪人六名鳴槍恐嚇夏雙君不幸夏雙君當場飲彈斃命匪人當將伊子綁去如此慘無人道之匪徒何不早落法網以蘇民生幸軍警追捕其緊肅清有待云

金州

七月末調查之 管內戶口人數

關于昭和九年度七月末調査金州管內現住戶口人數官廳有所發表玆記如左

戶口日本內地人五一七、朝鮮人一二、滿洲人一八、三五七、外國人一、計一八、八八七、人數日本內地人男一、一八〇、女九八四、朝鮮人男三〇、女三五、滿洲人男六五、三八九、女五八、二〇六、外國人男〇女一、合計男六六、五九九、女五九、二二六、總計一二五、八二五、與前月比例戶數減三二、人數增三九〇

盧家屯

兩巡捕精勤獲獎

盧家屯驛日警署巡捕傅萬才李德基二氏爲人忠厚老成精明幹練對於職責夙興夜寐矢勤矢愼從無疏虞所辦案件事無巨細一秉大公不偏袒不徇私自始至終絲毫不苟以此地方稱贊有口皆碑勞積終年上峰嘉許日前由關東廳頒獎精勤證書以示鼓勵而勸將來記者欽其爲人故特書之以紀其功想二氏從前即能克盡職務家此番獎勸當益能振刷精神云

鞍山

自衛團擊下女票

鞍山西北遼七區劉二堡自衛團副團董任吉恒氏帶團丁二十名追擊匪首高長江南長勝帮匪二十餘名於月之二十八日在遼海汽車道旁新堡村北墳塋空處相遇双方射擊約一小時之久當打下女票二名匪勞不支隨向西方逃走遠揚至十二女票何處人氏容訪再誌

遼陽

李警局長 率隊凱旋

邑警務局李振鐸局長與久馬指導官督帶馬步警隊前往六區剿匪已誌前報玆于廿五日午後一時搜查至大黑峪與匪首青山助國等相遇双方接觸戰鬪甚烈我方指揮有方士卒効命衆志成城卒將匪徒擊潰當場擊斃匪首助國一名群黨二名擒獲匪首一人嫌疑二人得獲大小槍五支警方士兵幸均無恙並責令各村保甲擇要防堵以期根株盡絕早日肅清本日下午該李局長率隊携匪於盛大歡迎中旋城誠可謂將軍不負此行矣

海城

各股長互相調缺

本城縣長姜善符氏爲各股長人地相宜計特將原任會計股長羅厚之調委理財股長遺缺以闞立權接充原任縣署翻譯官康迺成調委庶務股長至所遺之缺以原理財股長劉繼堂接充各々相互調遷以資歷練云

中銀接收不動產

本城已經歇業之協昌源當未報荒之前曾借取中央銀行海城分行之國幣八萬餘元當時該行經理梁育亭曾向該號辦理八所房產之抵押文書若到最終時期債產足可相抵惟協昌源欠外債甚多經其財東徐李二君到總行請願將協昌源現住市房十四間及北門外市房十餘間約值大洋兩萬之譜作爲八萬元還賬了債從此永斷糾纏總行已有允意並有專函給梁經理着其辦理該經理能否允可雖不可知然亦可見總行之體恤商艱矣幸矣協昌源居然獲此慈悲爲懷之慷慨家非素日德行兼備局克臻此該號將這份大債權解脫後吾海之小債權如婦女仰十指所賺之欵小兒敲撲滿所積之錢以及孤兒寡婦一指已死美香圖之妻子等之血汗金錢凡昔日存於該號生利者必能如數償還如斯看來確屬天憐窮人也但所不知者梁經理能否認可耳若果能達到目的則梁經理之功德眞不當恒河沙數也

克山

賈旅長注重夏防 嚴禁爬過城壕

書間違者以破壞城墻論罪 夜間即認爲匪人射殺無論

克山縣駐防陸軍第十三旅旅長賈金銘氏見於夏防重要特別注意故近日通知各機關公函原文如左

近因青紗帳起胡匪出沒無常宵小之徒每藉勢而起以致城內搶案迭有所聞本旅爲澈底預防計特飭步兵十七團派兵晝夜巡查並將西門以南圮毀之舊城壕修補完竣以防匪人之潛蹤城內乃近查該城壕自修補後每有人於白日爬過者若長此以往殊難預防特令該團轉飭該勤務兵自今日始遇有晝間在城壕爬過者即以破壞城墻論罪嚴加懲處夜間即認爲匪人開槍射擊恐未週知除分函及飭步十七團嚴守外相應函達云云

參事官關心游民

本縣救濟院係專收容無業游民及鴉片嗎啡各犯院內設有官醫鎭日施行治療俾若輩嗜好戒除盡淨作箇健全國民無業游民等亦可在院習藝意至美法至良也不意經費支絀該院將有停頓之勢雖有農會長維持兩月之措辦然爲期已迫恐不能再事維持玆本縣參事官重岡材輔氏以若輩設或釋放則地方必多竊盜案件因此將原任經理劉冠英召到縣署再三囑咐謂無論如何必設法維持救濟院於不倒云

遼中

三區署長 維持有方 難民多來歸

本縣三區小北河署長鍾屏閣自到差以來維持地方不遺餘力對於從前積弊力加革新較諸舊政時代進步頗多際此青紗障起胡匪蜂聚到處搶掠之時因之四鄉居民多行遷避河鎭鍾署長處此情形之下當經邀請商農會議修補圍壕按戶抽丁輪班防守躬親巡哨日以繼夜所有民戶逐日清查以防宵小突于本月五日有匪首九江好帮在三尖泡村搶綁署長得訊後立帶民團二十名協同騎兵中隊長周子餘分隊長趙九鳳等前往大肆搜剿與匪接仗結果斃匪一名救下人票二名匪已狼狽逃竄鍾署長以時値夏防緊要之際帮匪業經擊散無踪遂督隊凱旋矣近來而我縣小北河境內人民安堵無患者托該署長維護之力也若斯警官者乃地方之保障而人民之干城也

王道政治下 竟敢保匪人

本縣境內素有著名悍匪劉述堯綽號南北合者久在遼西一帶殺燒淫掠無所不爲經官方屢拿未獲忽於上月杪被連都牛彔騎兵董中隊長及康署長共同努力秘派線索扼要設卡巡緝數晝夜始行擒獲現已轉送本縣警務局司法股訊辦在案詎知有南北合之義父張惠風者素日與匪通氣同其鄉里一般無賴竟乃泯滅天良會同來縣朦朧列憲冐保匪人並誣董中隊長呈供不符等情嗯値此王道國家訓政之下南北合之匪名雅々倘若保釋出外則不畏放虎歸山遺害地方非淺鮮也將來能否准予保釋尙難預定

公主嶺

警隊長勇敢 救回一人票 獲一匪首級

本鎭警察第三中隊隊長王致中副隊長朱海山帶隊兵二十餘名下鄉搜查行至公主嶺東北十餘里雙發屯高粮地內有匪二十餘名匪首報字北霸天該隊長率隊努力向前雙方開槍約戰數小時不支向北逃竄一斃匪一名傷匪數名救回人票一名我方隊兵受傷四名均擡往嶺街南滿醫院醫治該隊長可爲勇敢云

義縣

各機關歡迎 谷縣長盛況

現任西豐縣長谷子振前任錦縣時政聲載道有口皆碑故於去歲調任之時錦縣商民士紳感念谷縣長之德政恭送萬民旗傘銀牌匾額等物其爲隆厚於二十六日上午九點探家過義有本縣宋縣長鄭警務局長孟教育局長偕同職員並派馬衛步警數十名前往歡迎以表友誼之情並頌楊錦縣紳商所送之贈品在街陳列遊行陳有萬民旗四桿萬民傘二桿匾額七塊以及銀牌銀盃銀碟筷子等物全縣商民觀者如堵極表一時之盛況云

楊局長因傷殞命

本縣財務局局長楊子新夜遭暗殺一節已誌前報今經關係方面探悉自該局長前往奉天小河沿施醫院就治以來雖經施以各種手術惟奈受傷甚重當時流血過多因以未見如何功效不意於昨二十六日下午五點十五分鐘竟與世長辭矣伊長閏耗之餘遂即去奉籌措運靈回義擇吉出殯云

胡匪掠去馬匹 被團丁追回

本縣管界八區荒地村白台勾屯農戶等在該屯東北勾牧馬於本日早六時突有步匪十一名身着各色衣服不一携帶大小槍支將該馬群完全搶去計馬十五匹往西北熱境逃走當經牧馬者報告荒地村並急報三台分所該分所長聞警即時調動警士及附近村團尾追至熱境老官山一帶始將該項馬匹擊回聞該夥匪首報字大老疙疸云

遼源

伊斯蘭分會成立

遼源縣清眞教會由客年組設以來會務井然有條成積卓著各該會員無不嚴守乃職盡力擴展於昨該清眞教會奉到新京滿洲伊斯蘭協會公函改組並刊製圖章文曰滿洲伊斯蘭協會遼源分會當即備函在縣公署立案已得照準於月之二十三日該清眞教會擧行改組成立典禮並分發公函達知各機關玆錄該改組成立典禮達各機關之公啓於左

逕啓者查敝會遵新京滿洲伊斯蘭協會將遼源清眞教會改組爲滿洲伊斯蘭協會遼源分會並刊製圖章文曰滿洲伊斯蘭協會遼源分會之圖章各情形已呈報縣公署在案旋奉縣公署指令遼內政第一五六號內開呈悉覆核簡章尙無不可應准備案仰即知照附件存此令等因奉此敝會遵即於本月二十三日敬謹啓用除呈報並分函外相應函請貴報館查照爲荷此致

赤峰

第四區署長得人

赤峰縣鎭大廟第四區警察署李署長杜丹青年俊才善好英傑自蒞任以來其間對於地方大公無私一切公務函件克勤克愼毫不嫌勞而如此淸官者實是罕有此乃地方平民之福幸云

朝陽

劉隊長勇敢 三匪均落網

本市翁牛特旗團長鮑鶴年氏於本月二十三日派該旗第一隊長劉德全在距縣城四十里處防駐以肅盜賊是日有本城東關子住民趙金福與大滿公司採買煙土而回路經十大囊村迄西之曠野竟遇匪賊三名持手槍將趙某所有煙土三百餘兩盡行奪去匪賊走後正値劉隊長德全道經此處詢淸顚末乃領所部健兒尾追里許竟將劫趙之匪追上匪覺當應於青紗帳內劉隊長率所部士兵六名搜於青隊匪竟開槍抵抗卒被劉隊長所擒三匪無一免者趙某之煙土毫厘未失是日午後該隊將所獲之匪送交本市旗屬轉解當局如該隊者勇猛無畏何患鼠賊乎

搜索老鷹窩 擊斃匪兩名

朝陽本市自胡匪擾亂綁架人票等情早誌前報地方很爲注重嚴密探緝並通令各區搜捕玆縣北二區鐵匠營子村團附李孟庚氏接得急令帶甲十餘名四外索搜剿捕搜於距城三十里老鷹窩地帶該處山峰崎聳方圓壙野久爲胡匪潛身之窩李團附帶甲丁剿於該地與匪接仗戰有兩小時之久擊斃匪首兩名餘匪勢不能支四散而逃次李隊附將死匪頭割下持城報告聞此死者係陳起超榮久在城箱四外綁架人票劫搶今被擊斃足見天網恢々疎而不漏云

瑣聞

△東永茂之改組

（新京）頭道溝東四條通東永茂糧棧業代理店開設年久信望素孚乃頭道溝糧棧業著名之巨商也近年來因特產界營業不振該商店各地分號恒有賠累者之報告刻聞東永茂財東方面提倡擬將商店清算結束或徹底之裁員減薪並有提回一部份股欵之計劃現經東夥全體會議討論改組一切進行云云

△是否拖欠會花

（遼中）本縣一區卡力馬村民董福志與本村梁海清等素行不睦近年來爲村內公共事項屢次互訟現聞又因拖欠公村花銷等情被同村梁海清者昨在本縣公署將該董福志控告在案矣嗣經于承審員傳集原被兩造開庭審訊一次雙方各執異詞但對於眞像及判決上殊生困難遂將該村前任村長幷會首等一同傳齊集訊以憑偵查此案之詳情再行核辦云

△工校招考新生

（延吉）本埠延琿和汪四縣共位工科中學於昨日考取新生四十名惟以各種關係報名投考之希望者較前大差

△仁醫仁心仁術

（鎭東）本街住戶劉順門牌一九七號幼年經名醫教傳百驗秘方專門跌打損傷疔毒惡瘡無論老少錯骨移縫均能手到病除之奇技術耳對于患者無論貧富來迎概不推遠近來接車馬徒步無不均可這就是爲醫者原人之處擅有所長以致樂資概不口臭若鰥寡孤獨衷貧之家無不盡力治之眞乃仁術也於日前街之駐防陸軍第四旅第十九團一連上尉附官劉喜亭之令夫人乳患乳癰多日矣經多少醫士未能治癒而後延請劉順先生視療不至二三劑之糊藥吃藥一劑五六日病告痊癒足見該醫士有手到病除之能故訪誌之云

△超幽魂渡衆生

（鎭東）本街致善堂領正張省三及第一區局長王翰林氏等素對於地面善舉無不盡力提倡不遺餘力于陰七月十五日正是蕤穀佳節之期擧辦盂蘭大會以慰亡魂無依冤鬼超渡轉生之路以免遲延幽獄之苦故發斯念紮之龍首鳳尾渡生之紙船一艘上面矗立金童玉女手執旗旛招展飄揚不異生相益引導路紙燈上錄日普渡群生麻穀猷瑞不埒詞句架之擊之周遊本街通衢曲巷又以宮商宜吹之聲悠揚哀奏之曲令人聞之甚有歡樂悽慘慨之園觀者紅男綠女擁擠連絡不絕眞是人山人海此謂一區局長致善堂領正等於地面事無微不至云

△戲園觀衆踴躍

（林甸）在事變以前地方繁盛本有東西兩戲園乃因天災匪禍市面蕭條已停演三年之久近來治安完善大有恢復昔日之觀是以戲園東夥見機可乘集股邀角已於本月內開演數日而坤伶張桂芝張桂芬唱作均佳觀衆歡迎甚爲滿意耳

△良醫妙手活人

（錢家店）本鎭醫士王懷亭係法庫縣六區人氏曾在本鎭行醫數載經驗宏富對於內外兩科一切惡瘡雜症尤堪熟恰眞有手到病除之效於昨月之二十六日有本街單榮久之令郎十一歲乳名三了頭忽患頭痛症非常鉅烈該君因關病勢頗重惶恐萬分特遣人邀王懷亭先生診視該王君到時即撫慰單君榮久勿燥勿惶此症雖當猛烈必當有恰法治療遂用樂一劑約六小時該分郎大病全愈立即往街遊玩是此重症該王君治療易若反掌可見手握回春之術矣

△熱鬧的盂蘭會

（岫巖）本報以前提議和市民所歡迎擧辦的盂蘭盆會業已經過了記者再把該會市民擧辦的情形報告出來以享閱者當廢曆七月十四那天晚四點鐘的時分操辦盂蘭會的人們齊集文昌閣外積極籌備一興彩烈喧嘩之聲達於雲表一刻兒觀光的人們聚來很多擁々擠々非常熱鬧更有各廟僧人在盧棚裏頭誦經多時旋即出遊街市在各街口內施放路燈各在會市民均手拿香紙且走且燒那個當兒鼓樂喧天經聲梵唄四圍觀着如堵待至日即十五晚七句鐘的時候又到東大洋河施放河燈旱船的裝製非常堅美各種燈式俱全形形色色輝煌奪目還有紙製的船夫在頂上駕着彷彿眞的一般在那天的時候天氣昏暗異常雲霧迷來濛就像那些寃魂群喊寃急欲超度的意思

本社啓事

逕啓者玆委任曲敬五君爲東寧代派處長嗣後各界如有訂閱報章或刊登廣告者希與曲君接洽可也此佈

東寧縣城內中大街商會內電話二十一號

九月一日新學期開始

招募生徒 **南滿自動車講習所**

以本所獨特之教授而養成自動車運轉手之完全技能設備完成學費低廉親切第一

規則書索要即寄

大連市小崗子橋立町 交通汽車行西邊便是

德泰百貨店—應時運到

蘇杭鮮妍衣料兩洋美麗嗶嘰舶來化粧香精家庭旅行用品爲適合顧主心理定價分外低廉二樓陳列提莊貨破格大賤賣

陳列種類 環球雜貨化粧物品 二樓 綢緞葛呢絨布疋 三樓 磁器玩具留聲唱片

門市部 大連奧町五十五番地代表電話四一八七番

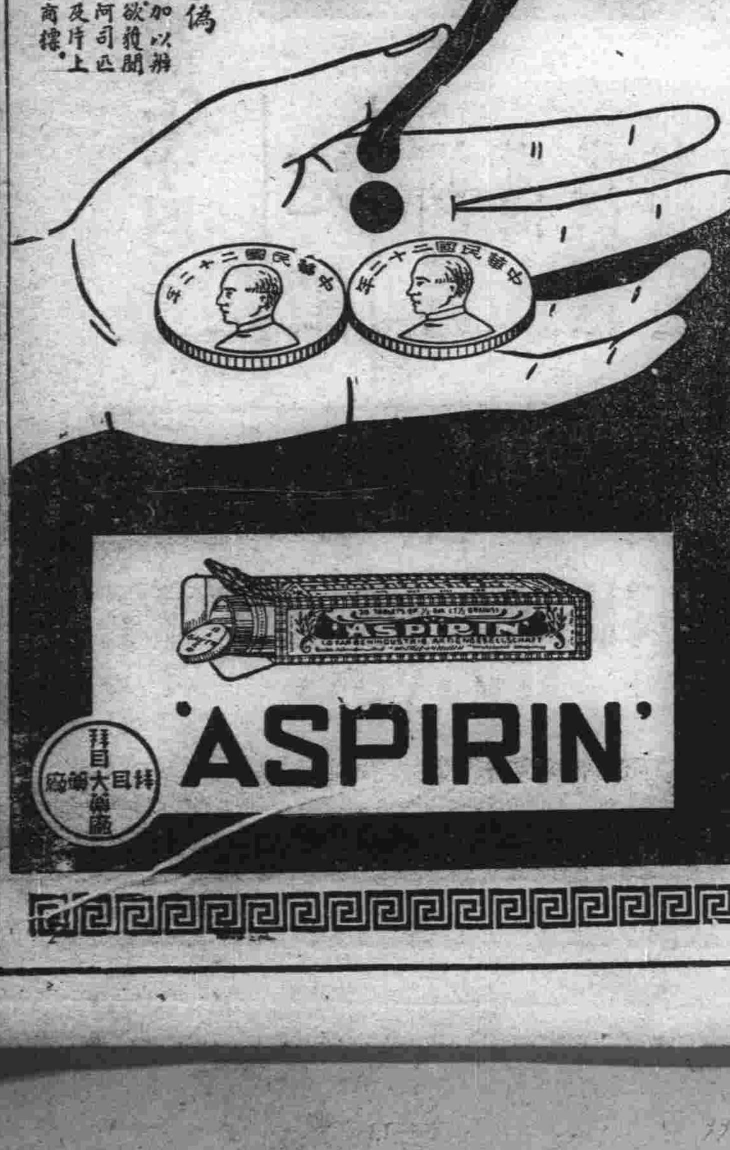

東海散士傑作　劉孔璋譯　香月尙繪

小說 佳人之奇遇

(洋裝美本布面金字一冊二百七十餘頁插圖七十四)

本書出現！

請快看！

本書爲東海散士之傑作、文字婉麗跌宕、議論正大莊嚴、托言外事、扶摘時病、紀言情之韻事、述世界之興衰、美人名士、賢相良將、搜羅華集、以言情小說讀之可、以英雄傳記讀之可、以世界政治史讀之亦可、誠爲文苑中不可多得之佳構、凡嗜好讀書之人士、案頭不可不備一卷也

驚奇駭異之描寫 必使君拍案叫絕

發售處

大連沙河口大正通 啓明書社(電話九四二七番)
同 西崗子大龍街 啓化書社(電話五〇三一番)
同 西崗子平和街 聚勝堂書局(長電二九三〇三)
同 西崗街 新昌號(電話三八四七番)
同 西崗街 協源茂(電話五七九番)
同 得勝街 廣合成
同 浪速町 協茂盛(電話四六三二番)
同 浪速町 中央文具店(電話六五五五)
同 東鄉町 聚勝堂書局
同 連鎖商店街 右文閣(電話三三一五番)
瓦房店 長發祥書局
同 日新書局(電話五五六號)

復縣 河南 天德福書舖
公主嶺 河南 春瑞祥書局
奉天市 鼓樓北 福陞北號(電話三六四〇號)
同 同 同大印書館(電話二七二七號)
同 同 章福記書局
同 鼓樓南 關東印書館(電話二九四三號)
同 軍署大街 盛泰報館(電話四二一七號)
同 商埠地南市場 文化廣播社(電話四三五四號)
安東 財神廟街 宏文書局
吉林 河南街 裕興書莊(電話七五八號)
同 同 萬順德書莊(電話六六七號)
同 河南街西頭 成文厚書局
新京 大馬路 德和義書局
同 老德和昶(電話三三五二)

同 北門外 同文書局
哈爾濱 道外 極東派報社
同 道外 震東報社
江省泰安鎭南大街 德盛利
延吉 東大街 新文書社(電話十八號)
鐵嶺 西門裏 新華書局
遼陽城內東大街 源興仁(電話二六七號)
同 二道街 雞平書局
營口 永世街 亞州派報社(電話一三七三號)
貔子窩 西街 仁術堂
城子疃 新市街 永源書局
莊河縣 下街 永源書局(電話九十二號)
(其他各地有名書局及各地滿洲報分社)

定價 滿洲國幣壹圓
代價先惠
郵費不要
倘若掛號
外加壹角

總發行所 大連市常盤町二十九番地
滿洲報社出版部

保衛爾「老牌神效牛肉汁」

每飯後用「保衛爾」一匙冲沸水一杯服之可永保身體康健精神飽滿以醫疾苦著效如神

以「保衛爾」作烹調之用鮮美可口能於不知不覺中增益體力

冬日服用「保衛爾」可保全身體溫勝衣重綿暖裘夏日服用「保衛爾」可抵抗時疫來侵永無日晒頭暈之虞

摩登仕女於雀戲方酣舞興未盡之時 每感精神不足常服「保衛爾」此問題自迎刃而解

「保衛爾」爲實際的保健妙品非普通之興奮補劑所可同日而語

「保衛爾」用時極便只須一匙加入一茶盞開水之內欲多欲少照此加減而攪勻之

總經理 **奉天和記洋行**

經售處

奉天 秋林洋行　利亞藥房　恒昌德　廣泰洋行　普濟藥房　大德生藥房　同仁藥房　五洲藥房　新新藥房　金城藥房　大成藥房
新京 利豐洋行　華新洋行
吉林 義立洋行
哈爾濱 秋林洋行
大連 三泰洋行
安東 仙露芳
營口 泰順利

君能察見皮上之微菌乎

肉眼所不能見者顯微鏡都能呈露無遺雖無病之皮膚亦有億萬菌棲集其上君勿以此爲異但要知道假使這皮膚偶然割破灼傷擦損或蟲咬那微菌即便鑽入發生傳染所以必須常備如意膏以對付此皮膚偶然之傷損如意膏殺菌力偉而却能舒適地止痛寧炎且不特善療皮傷抑亦善治皮病凡濕疹疥癬癩頭爛脚一切無名腫毒以及面疹膿疱粉刺均奏神効各藥房均有出售或直向上海江西路四五一號韋廉士醫生藥局購取每匣七角六匣三元五角郵費不加一切信件可由奉天和記洋行轉上海韋廉士醫生藥局

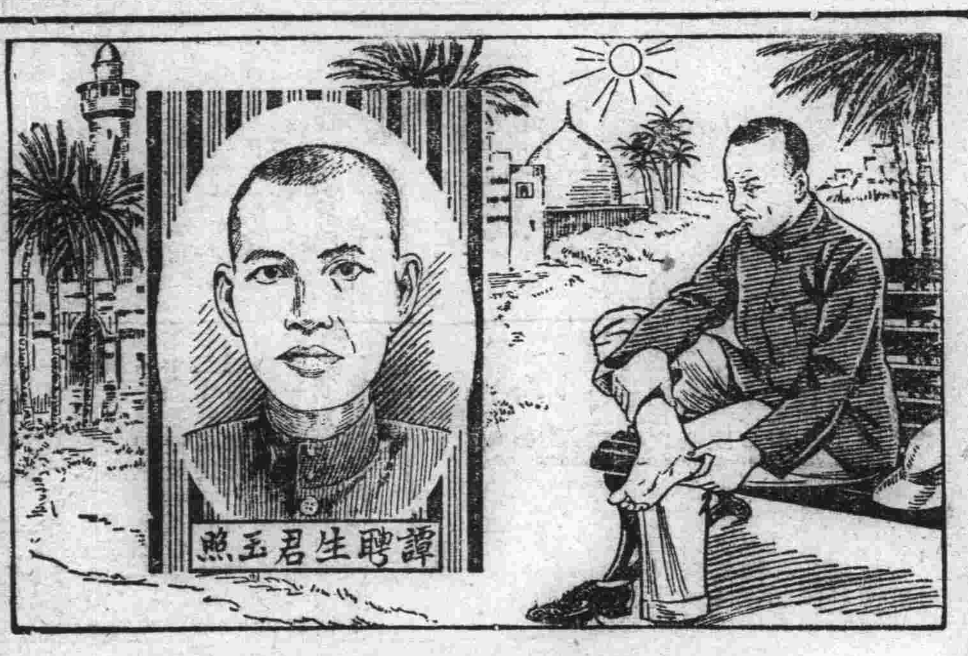

譚聘生君玉照

兩足浮腫治愈於新加坡

韋廉士醫生紅色補丸又奏奇效

足腫一症除傷損外大抵皆因血衰不能週行達及下肢以致營養不良而起在熱帶各地如新加坡錫蘭暹羅緬甸蘇門答蠟等處患者甚多蓋其地終年炎熱血爲所灼而漸淡薄故也所以除足腫外其他血衰症如消化不良神經過敏神疲力弱夜眠不安等症往往同時發生若僅搽藥治其足腫鮮能奏效因其病在血必須補血生血方爲良法韋廉士醫生紅色補丸對于此項功能在過去五十年中所奏奇功不可勝數最近所知新加坡譚君聘生一例即其證焉

譚君原籍廣東高明縣現爲新加坡橋南道二四九號大豐金店職員其來書云『鄙人近患兩足浮腫痛苦殊深又兼神經不寧飯後食滯體力虛弱精神萎頓各症雖服多藥未見明效最後試用報上常見之韋廉士醫生紅色補丸服完一瓶便覺有效於是耐心續服足踵漸退神經較定食後亦不復作痛韋廉士醫生紅色補丸實已注入吾體以新鮮穠濃之血液奕救甚感其使我強健之功也』 韋廉士醫生紅色補丸去病強身無分男女老少一例神效閣下眷屬或閣下自身如患血虧腦弱食滯早老痛瘋瘧疾婦科特症病後虛弱或其他血虧症但服此丸其效可必各藥房皆有出售或直向上海江西路四五一號韋廉士醫生藥局購備每瓶一元五角六瓶八元郵費不取

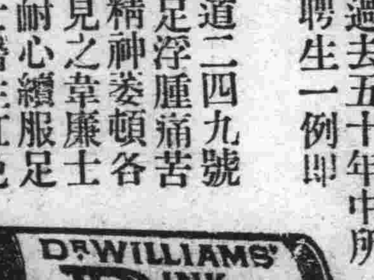

大連

關東廳關心國人教育
新設一公學堂
增添各公學堂之學級
總收容力可達九千人

在關東州滿人教育機關不足各方責言嘖々之聲中，關東廳在諸費縮小範圍內而猶努力於國人教育方面，在康德元年春，大連市各公學堂兒童之過多，五公學堂多不能收容，大連民政署視學奧田十太郎氏任期中，即有相當之研究，茲新視學良川榮作氏昇任，更進步去努力，現任對於明年度的計畫，已有草案，即在康德二年度，在指定地點之沙河口泉町設立新公學堂，第一年收容七學級其他公學堂，亦同時增六校舍，擴充其收容力，現在五公學堂及兩分教場，共爲百一十二學級收容之學生六千九百六十四人，明年度於新設公學堂，及各公學堂之增加學級，可增加學生之收容力，即

△新設公學堂　初一、五學級、初二、初三各一學級合計七級收容四百九十六人

△公學堂之增級

伏公、增四學級、全校增收三百八十二人

西公、增四個學級、全校增收二百二十六人

土公、增二學級、全校增收二百七十六人

沙公、增二學級、全校增收二百二十八人

秋公、增四學級、全校增收三百三十五人

依右計豫定案，如能實現之時則可增加二十三個學級增收學生二千三十五名，即全大連市之六公學堂，可以收容男女學生八千九百九十九人，有如此之收容力增加則可以得救濟目前兒童之失學者也

新任視學堂長
拜訪各機關

於補缺伏見台公學堂長後任、之有關東廳視學及堂長之更調、即大連民政署視學奧田十太郎氏、調補伏見台公學堂長、遺席由土佐町公學堂長良川榮作氏昇任、土公堂長則由旅順民政署視學小澤康之助氏補任、各氏爲已分別到任、特於月之三十日上午良川、奧田、小澤三氏、連袂到本報及各機關歷訪述

新任之禮云

前滿鐵理事
十河氏離滿
張實業部大臣
特到埠頭送別

已退任之前滿鐵理事十河信二氏、一時歸京又行返連、並向各方面致退任之禮、並蒐集今後之活動資料、乃於昨三十日乘出港之烏蘇里丸偕同其夫人就歸國之途矣、在大連埠頭有滿洲國實業部大臣張燕卿氏、林八田滿鐵正副總裁各理事、小川市長御影池署長及各報社幹部等多人到埠頭相送云

北大山通海岸
發現腐爛屍體

八月二十八日午前十一時許在大連港內北大山通海岸爲有腐爛屍體一具、被附近航行之舢板某所發見、彼爲五十餘歲之滿人形狀、當時因事關人命、立即報告於大連水署、將死體加以調查、結

決定各種招待方法
歡迎聯合艦隊
市役所滿電各方出席協議
決議各方面分擔歡迎事項

爲歡迎於九月十八日入港大連港之聯合艦隊諸事項、於三十日上午十時在大連市役所召開各方面之關係者會議出席者爲

岡野助役以下市理事者、滿鐵民政署、各警察署、滿鐵海務局、在鄉軍人會、海友會、埠頭事務所、各學校各婦人團體、各報館代表者約五十餘名

對於協議事宜、由岡野助役主席開始討議、決定左記之各種歡迎方法

●市役所　贈呈清酒於乘組人員、及洗澡券、並設置休憩所備有茶點以接待之、無料開放電光影館、在市內十數個要所揭出市街案內圖、印刷各種傳單、並以四千元經費在電氣花園招待准士官以上開各種歡迎模擬店、其他尙有音樂會講演會等

●滿電　對艦隊碇泊中乘組員免費乘車、旅順金州甘井子等合乘汽車、減價二成、在埠頭增發三、四、七、各線之電車

●海務協會　海員集合所、浴場開放

●各婦人會　在各休憩所招待之

●各女學校　彌生高女於二十日下午一時開學藝會、招待乘組員

●皇道宣揚會　在埠頭、春日町、大廣場、水源地、西廣場、設置休憩所、並幹旋下士官兵之外宿事

更艦隊入港當日海軍機八十架飛向新京奉天作空中訪問同時高放花火在艦隊入港之泊中、各市民戶均要高懸國旗其他在艦隊入出港之時、對於送迎事、則另向艦隊交涉之

都市對抗足球戰
關東州得亞軍
因一對零惜敗於新京隊
遠征日本九月一日出發

赴新京參加滿洲國足球協會主辦之六大都市足球對抗及赴日遠征豫選大會、關東州足球隊一行、宋子仁靑年會幹事率領前往、其傳來之戰績二十八日對哈爾濱以一對〇之成績獲勝第二日（二十九日）則爲決勝戰、其成績爲一對〇之比、關東州惜敗於新京、爲對赴日遠征隊之編選、昨三十日在新京開理事者會議、審查應參加之人員結果當選二十二名之兩隊、於九月一日起程赴日、關東州隊一行、當於三十一日晨返來、被選之選手、稍行束裝、即於二日抵連之滿洲國足球隊一起赴日本、關東州被選之選手、當爲五六名、即蔡賓珠、文安福、呂作宮郭鴻賓、李永新、孫承麒等人

果判知彼係寺兒溝棧橋處、游泳失踪之寺兒溝屯二十八番地李春金（四二）現在已由其家人領取葬埋之矣

赴日巡查募集
成績甚良好

任關東廳巡查募集、之關東廳警部平光治二及池田敬一兩氏、已搭二十九日入港之貝加爾丸、由日本內地歸任、其行程歷三星期之久、船中談話如下

金澤長野宇都各方之巡查募集、因新興滿洲國之故、情形甚好、在農村疲弊之際、應募者已過二千名之多、其中選拔百名之候補者、皆係體格優良之農村青年、其中當更採用八十名爲正式之決定者云

都市尙良好
農村甚疲憊
笠原氏歸來談

視察日本各地、農村之大連市議笠原博氏乘廿八日入港之烏蘇里丸來連、而該氏在船中有如左之談話

都會與農村均一同視察而回、比一般都市則公業都市似爲有活氣、考之納稅方面、比較上以神戶大阪爲最良好、有百分九十九的成績、名古屋雖屬不佳亦有百分之九十四的成績、再都會均有變轉之情勢、其轉眼去看農村方面、其慘淡的情形、如生絲之低廉

張邵二會長
已由芝罘返連

赴芝罘安宅弔喪之大連市商會長張本政邵愼亭劉仙洲氏等、以及黃信之、張洪五、王錫廷氏等多人、於安宅葬儀完了、除劉仙洲黃信之二氏有事、在煙台逗留外、張邵二會長、張洪五、王錫廷氏等均乘三十日晨八時抵連之得利號返連矣

大米的極賤、又北陸山陰大受水害、及此之九州方面又受旱災云

廿一日召開
大連市會
審議各要項

第八十四次大連市會、定於三十一日午後二時、假市役所開會、茲將所預定之協議事項、誌之如下

一、基本財產出納精算報告

二、恩賜基本財產出納精算報告

三、昭和九年度大連市歲入歲出預算（博覽會職務整理）

四、昭和九年度、大連市特別會計中央發行市場、經營歲入出追加報告

五、昭和九年度、大連市歲入出預算、聯合艦隊歡迎經費追加報告

六、昭和八年度大連市各會計決算項認定事項

十月一日起開駛的
南滿特別快車
廿九日起開始試駛四天
所得之成績亦非常良好

豫定自十月一日起、實行開駛之南滿路之超特的特別快車、此項機關車及客車早既在大連沙河口工場起造中、其試行開駛於八月二十九日舉行大連奉天新京間之運轉、即自二十九日起四日間、大連新京間、施試驗的開駛其第一列車於二十九日上午九時五十分、由大連開出、當時由九七〇號大火車頭、（機關車）連接四輛客車、大連列車區長機關區長等乘坐、在試行開駛之時間爲

●北行、大連發、二九日上午九時五十分、午後四時四十七分到奉天、三十日上午十一時二十分、由奉天發、同日下午四時五十一分抵新京

●南行、新京發、三十一日上午十一時十六分、同日下午五時三十分、抵奉天、一日上午八時十分、由奉天發、同日下午二時四十分五抵大連

其試行開駛出發後、各停車站爲

大連、三十里堡、普蘭店、瓦房店、熊岳城、大石橋、奉天、鐵嶺、昌圖、四平街、公主嶺、新京、

第一日二十九日試行開駛之成績、極其良好、因爲試驗連接者爲普通客車、依其成績觀之甚屬良好、

又在沙河口工場裝作中的第九七一號機關車三十一日可得完成、九月二三日即開駛試驗之

一塊大石頭
果能說話嗎
顯係騷道騙人
當局宜早取締

世界之事、無奇不有、光天化日之下、石頭竟能言語醫病、記者以事出古怪、及好奇心所趨、遂同好事者三四人至大連市寺兒溝東山町六一番地外老虎屯之處、當時一般貧苦之老婦少女或買香攜瓶、或提纏持紙、絡繹於道途之上、盤踞於半山坡中鑼鼓之聲、遠聞數里、然其路崎嶇、其地穢臭、日光蒸騰以下、頗令人捧腹作嘔、該其地處於溝壑之間、豬棚之旁、亦一般無智與無產者之貧民窟也、丈許黃土之上、果舖覆以三四尺平方之大石其上即設以小棹棹上則滿堆以香爐香簽、大碗小瓶、有者高聲乞禱、有者低頭默頌其傍之老道即隨時亂談一氣、而殘舊之鑼鼓則大打一場、費盡血汗換來的香紙、霎時之間已變成灰燼、涼水土泥、立刻成爲金丹、據云凡往求者皆在必應之下、而所治之結果、當時見好、然而記者與友等雖亦高聲禱告、可是終感無效雖虔心盡力懇求始終未聞云語之聲、於是又有銅子直立之事、當場試驗、可是除在凹窪之處其他皆不可行、可見虛傳總非事實、眼見方知高低、然一般庸々苦求之貧民、除掉中飽一二老道之肚腹外、實際所受到者總屬空虛、望我當局對此荒謬之事早早加以取締

益濟寮自殺者
原因已判明
係鍾情女招待

埋頭咖啡店內金盡自殺之青年、係滿鐵沙河口工廠之施盤工、居住市內雲町三一番地滿鐵沙河口益濟寮一七五號室、原籍熊本市北新坪町一七五之大越吉善（一九）二三日前曾在自住室內將門鎖死、閣僚中雖知其不外出、然總不知其所因何故二十八日午後七時許、該室忽然發出異樣之臭味致呼吸時爲之作嘔、驚疑之下、乃報告沙河口警察署、由中澤司法主任以下、趨往檢查、孰知彼失去青春之少年已物化五十餘時以上矣、其自殺情形已料明、爲吞服麻醉劑（即一種毒藥）而屍體之枕旁、又有遺書四封、據推測乃於二十四日服毒、其原因係與拉恩咖啡店之女招待田代苗子相鍾情、以致纏頭金盡、於是厭世自殺之心頓起、花下作鬼風流矣、其遺書等乃與友人池田、野田及田代苗子者、與苗子之內容錄之如左「吾與卿之交際雖短、然實際頗爲清潔、本欲與卿結婚所歎無其資格、我悲死矣！望卿時時念之！」

大東公司人員
在芝罘被毆
來連就醫治療

在山東省芝罘駐在之關係苦工入滿洲之第一步調查的大東公司出張員於二十三日晚在芝罘街道散步中之增田進吉田薰、高橋昌一等三名、竟爲同地華人所毆打、負有輕重之傷、負傷之增田、吉田高橋三名、乘二十八日晨入港之昌平丸來連、據所談者在晚飯後散步於街道上、突來多數之中國人、將我三名毆打、幸由公局人員來救、方得幸免、並無何等之重傷、三名均入院於大連醫院

少婦潛逃後
搜查經旬日
仍未見其踪影

原籍山東省莒縣、現住雲井町十八番地二十二號、董聚仁之妻董王氏、四十七歲、於卅日提出說諭願於沙河口警察署保安係、因其長女馬董氏現年二十九歲、在十六歲時即許配原籍山東省濰縣現住市外西山會春柳屯王家溝、一百二十三番地、現充中村鐵工所職工之馬振海、現年二十六歲爲妻、因其家中貧苦、夫妻常々口角遂致家庭不和、現在又不知其女之下落、於本月二十一日午前七時而馬振海至董王氏處請本日午後四時、於各方搜查、以待三四日、汝女必歸來等語、該董王氏遂待三四日終未見其女歸來、當即四出搜查、終未見其踪影、現以經過七八日間、母思女心切、但其不知其女現下生死不明但馬振海懷抱何心、請警署處理云

爲設幼稚園問題之
方面委員會議
當在九月初旬召開會議
協議後即分別着手進行

關於設立幼兒教育之幼稚園事、第五方面委員方面、正在研究之中、茲因安慈民氏居表未返、致牽延未得開會討議進行、聞安民氏在最近返連、故該第五方面委員、俟安氏返連即當召開會議、倘安氏在九月初不能返來時、亦當在九月初召開會議、研究其進行諸事務

歡待艦隊士官
旅館均減價

聯合艦隊之入港、有多數乘組員上陸宿泊、大連市役所產業課、爲彼等便利起見、特於二十九日午前丸山課長與山田旅館組合長、及其他人員有所懇談、其結果將以遼東、浪速、花屋、三旅館予以七成之減價、其他各旅館之飲食方面、士官以上者爲一圓五角、下士以下爲一圓、以表示歡迎、其他組合外之大和旅館、經交涉之結果、已得到七成減價之快諾矣

路旁一死尸
檢驗因病殯命
善堂備棺掩埋

市內不老町六十一番地新興俱樂部東側、於廿七日晨有一年約四十左右國人、橫臥於道旁、形如苦力之尸體、當被通行人發見、立即報告小崗子警署、當由該署司法係臨場檢驗、由其腰部搜出大洋二元、當票二枚、金票二角、但該男情形係病死者立由該署通知宏濟善堂、備棺掩埋云

大連西崗子

永生福紬緞百貨店

電話　批發部 長七三四九　門市部 八二四一番

夏去秋來　應換袷衣

階級雲林錦　慈瘦惟馨綢　美麗長虹葛　男女大氅料　西式洋服料　男女袷大氅

新貨到齊　天天賤賣

秋至

適合秋令之新服料

大批輸入　花樣秀麗　定價低廉

大連奧町

同昌百貨商店

電話 四五〇二 二一六三三番

並設　大減價部　照碼六折　特別賤賣

永裕綢緞百貨店

電話　批發部 長五八六九　門市部 五二四六

新秋令到貨

男女衣料　均行到齊　定價低廉　歡迎比較

推銷伏令貨

一律賤價出售

機會難得　勿交臂失

春華醫院

專治 鴉片 嗎啡 海洛 患癮　開始治療

內科・小兒科　外科・花柳科

院長 日本東京醫學士 徐榮

本廠自造各種旅行皮靴各式公事皮靴

批發　零售

鴻泰皮靴工廠

大連西崗子得勝街二〇　電話二九〇八番

各科診療病室完備

岐山醫院

醫師楊鳳鳴

小崗子平順街三十七番地　電話四六五七

齒科

早川醫院

大連市西通九十三番地

電話三九七一番

金州新市街（分院）

開催日

秋季大競馬會

八月二十五日（土）二十六日（日）二十七日（月）二十八日（火）

九月一日（土）二日（日）三日（月）四日（火）

每日午前十時開始　雨天順延

勝馬投票券　單勝式 複勝式 各金五圓 金廿圓

社團法人 大連競馬俱樂部　電話三二一五三番

大連

東生茶莊

西崗子龍街　長電話三六七二

自製花紅茶　經理台灣諸茶

批發零售價格低廉

如蒙惠顧　特別歡迎　以廣推銷

分號西崗街東生支店　東生利

廣告事件……電話四〇二四

聲明脫離關係

同人等於民國六年在大連合資設立益興德粮業代理店迄已多年今因他種情由衆股東不欲前圖共同議妥將號中所有存欠賬目鋪墊房產等全盤作價歸併於段紀五名下仍沿用益興德字號從前生意盈虧即時找算清楚各皆脫離關係益興德對外一切事宜概由段紀五負責清理此後無論生意盈虧均與吾等舊股東無涉除在官署及商會立案外特此登報聲明

益興德前股東同啓

段紀五啓事

大連益興德粮業代理店開設以來歷有年所今因衆股東不欲前圖將號中所有全部產業歸併於鄙人名下自有仍沿用益興德字號進行對舊股東方面當時均已找算清楚兩無關係凡關於益興德以前之存欠賬目爲入作保一切未清事宜均由鄙人繼續擔負完全責任恐未週知特此聲明

街裏奧町

宏濟大舞台

◇……新歷九月三日起演（連映五天）……◇

明星公司驚天動地偉大有聲片

姊妹花

中國電影皇后胡蝶女士主演

◎有百萬金錢買不到的名貴

◎有千萬人力做不到的偉大可歌可泣的事實

◎使你掬一把同情的眼淚

◎惟妙惟肖的表演使你印千古不磨的想像

◎此片一出替中國人挽回不少面子

◎此片一出爲中國影片界吐氣揚眉

◎如果你要看好片千萬莫錯過了這部（姊妹花）

杭州西湖西泠書畫社大連展覽即賣會啓事

杳藝術一道關於文化莫不以書畫爲大宗吾浙地處東南靈秀所鍾其間傑出者代有傳人泊乎歐風東蕩岐途新出以吾國固有精粹之藝術而放棄不求行將掩沒無遺敝社本促進社會之心鑒及於此故計時按月在各省流動展覽藉以發揚偉資挽救而所有陳列之件僅取裝裱等資以讓愛好之士而所售之欵均撥充賑災之用還期共同奮起爲幸務乞各界撥冗賁臨爲禱

期日八月廿九日起至九月二日止會場假本埠浪速町三丁目幾久屋三樓內

杭州西泠書畫社流動展覽部謹啓

經濟

特產餅豆昂騰油粮强
鈔票市況返興奮
大條倫敦紐約俱不變孟買微提
日美英法疲中美鎮靜標金小弱

大條 據本報卅日專電訊、海外市況、倫敦大條銀價、期現仍未動、現市爲廿一辨士十六分九、期市亦爲廿一辨士十六分九、紐約亦未更、仍爲四十九仙八分五、孟買提一分、爲五十九盧比八分五

匯兌 海外匯兌、日美暴疲八仙、爲卅弗六仙、中美不變、爲卅五弗卅七仙、英美跌落二仙、爲五弗四仙四分一、而日英、中英、美英、仍然如昨未動、日英爲一志二片六十四分十九、中英爲一志四片八分七、美英爲五弗四仙八分一、英法爲七十五法郎二八云

標金 上海卅日電訊、英磅愈趨愈拙、頃來益步軟化、觀呈現十年以來所未見之新小價、英美匯兌因此報跌、標金開盤前後、人情一時頗硬、嗣由義豐永大德成等、於高價肯賣、以及外銀、少賣外匯金價小弱、東匯大連帮少存、外銀花旗之賣付不少、自大體上觀之一般之交易極其不振云

錢鈔 大連鈔票市場、卅日前場開行後鈔票大勢仍不見峭、查現市爲百二十圓二角、妥五十萬圓、遠期爲百廿圓三角、妥百九十萬圓、再查鈔票兌小洋一三七一〇、金票兌小洋一三九五、大洋兌鈔票九六一〇云

又本埠鈔票市場、卅日晚市開行後、大勢步步趨向佳境、查觀現市爲百廿圓五角五分、妥十五萬圓、遠期爲百廿圓六角五分、妥八十五萬圓、復查金票兌小洋、一二三六五、鈔票兌小洋、一三七二〇、大洋兌鈔票、九六一〇云

特產 大連特產市場、卅日開行後、大豆據歐洲方面之情報、轉出帮作存、致使一般之買付隨出現貨、竟漲至壹角三分、其他期貨、均漲至一角一分、及八分一角二分等、俱告反漲、三井買成四十車、成發東買成二十車、瓜谷賣妥七十車、日清賣妥十五車、豆餅因人情濃厚、隨同大豆漲價、轉向昂騰、豆油市情平峭、無何變動、高粱亦因大豆提高、隨之趨向堅穩、聽觀全場一齊轉强、查現貨大豆成較額三井妥百廿車、三菱五十車、日清妥十車、以上共妥一百八十車、油坊妥百廿車、合計總妥成三百車、故當今朝在急反騰之時、有歐洲帮、又繼續訂妥四五噸、漸呈活氣之景況

奉天特產發送額

奉天通訊、於八月中旬中奉天管內之特產發送額如左、(單位噸)

大豆	三、〇三一
其他豆類	五九九
卡蜀黍	三一一
粟	八四〇
小麥	五二三
雜穀	三三二
豆油	一、一二四
豆餅	七一一
計	八、六九一

更與前年同期比增加二千九百二十三基噸

滿洲鹽業會社
九月初旬開準備委員會
十月於新京開創立總會

於復州設立一大鹽田、確立日滿兩國之鹽業政策、在有此大計畫之下、於今春即急爲實地調査、而滿洲鹽業會社、已準備完了、九月十日頃在東京、開催準備委員會、滿洲在近日間、有滿鐵東拓及滿洲化各選派二名準備委員東渡、至本委員會、基照於今春在復州選擇預定鹽田地所製作原圖、詳加討論之、更將滿鐵、東拓、滿化、日鹽、旭玻璃、晒粉同業會、其他之關係各會社、及日滿政府代表、各所提出之案、合爲一起、作成委員會案、對此案日滿政府、及關係各會社、如無何意見、即可成立、同時並設立會社、於十月上旬、在新京預定開創立總會

設立東滿人絹會社
安撫松濛江材石調査畢

東京二十九日電訊、東滿洲人絹會社、得滿洲國政府之許、以飛行機調査安東、撫松、濛江三縣森林區域之材石中、該社取締役下村順二氏於五月十五日渡滿、七月二十一日歸京以來、將實地踏査之材石算出如左、即以右旨報告滿洲國政府請求承認後即於滿洲國成立製產會社、待請得該項認可後於豆滿江、松花江、奉天等三地方設立工場(單位千石)

△安東	杉松	六三、八三〇
	紅松	二八、八九四
△撫松	杉松	三四、〇六一
	紅松	一六、三一六
△濛江	杉松	一八、七七一
	紅松	一二、八七五

更對該材石之調査、實業部、林業課長大山技士等、同林制課長武內技士等、協同調査、期無遺漏云

中國銀運出額
突破一億二千萬
自一月至八月二十五日

上海電訊、由上海向海外運卸出之白銀數量、例如既報至二十五日達六千六百六十二萬六千五百七十三元、加算七月運出額五千五百五十二萬九千五百十元、本年一月以後至八月二十五日間之輸出額、實數爲一億二千二百十五萬六千八十三元之巨額、比去年同期之輸出額七千七百萬三千五百六十二元、約激增六十%

此係第九批現銀出口、聞尚有第十批、在此一星期內、即須起運、自五月至今先後由上海運至國外白銀、共計九批、總額已超過一萬萬元矣

上海電訊、白銀三千六百萬元、甫於三日前由各外銀行裝運出口、其後各外銀行又報裝白銀一大批、計四百七十萬元、係大條銀實現洋等三項混合湊成、先向英商天洋行接洽、裝載該行上海紐約班特快輪太陽號、直運美、先用汽車、載至新碼頭、然後再用駁輪、拖到太陽號輪畔、吊上船內、存入銀倉中、於今晨開離上海、預計三四日中、可到紐約

遼河流域治安回復後
特產運營激增
歸航則載以日用雜貨品

營口通訊、流域在遼河之民船、最近以水上之治安已經確立、結果船主及船夫等均得安堵、續々下航、則向柳河、營口輸入之穀類達如次之巨額之數量云

	船數	數量石	金額圓
口	八	七五	九、一三三
海城	九〇	六、八六	六三、六〇二
盤山	二三	一、八四	三、五五三
中	一五三	二、八〇一	二五、〇五八
遼陽	六二	六、五四	六〇、六五九
台安	六八	四、五六八	四三、四七〇
新民	六二	一五、二五八	二六、一九二
法庫	一二	一、一四	八、三九九
康平	八	九九	八、九二八
計	五六八	六五、八四六	三三三、六八六

與去年同期比之、船數約增十一倍、石數約增十三倍、金額約增八倍、然於營口能消化是等出輪特產物、比較的極呈好調、此等船隻歸航時、則運以多額日用雜貨云

商情

本埠特產 (三十日前場)

▲大豆(百斤鈔票價)

	開盤	收盤
袋	四、五〇	四、五五
八月	四、五三	四、五四
九月	四、五〇	四、五三
十月	四、三三	四、三六
十一月	四、二三	四、二七
十二月	四、二三	四、二六

▲豆餅(一片鈔票價)

	開盤	收盤
現貨	—	—
九月	一、二八〇	一、二九〇
十月	一、二九〇	一、二九〇
十一月	一、二六〇	一、二六〇
十二月	一、二六〇	一、二六〇

▲豆油(百斤鈔票價)

	開盤	收盤
十月	一〇、四〇	一〇、四〇
十一月	一〇、七〇	一〇、六〇

▲高粱(百斤鈔票價)

	開盤	收盤
現貨	二、三八	二、三五
八月	二、四〇	二、四二
九月	二、四五	二、四三
十月	二、四六	二、四三
十一月	二、四八	二、四四
十二月	二、五〇	二、四六

本埠錢鈔

▲大連鈔票(三十日前場)

	開盤	收盤
現貨	一二〇、二〇	一二〇、二五
高	一二〇、六〇	一二〇、一〇
成交額		六〇萬
遠期	一二〇、三〇	一二〇、六〇
高	一二〇、六五	一二〇、六五
成交額		一五五萬

十時 鈔兌金 一二〇、三〇 鈔兌洋 一三七、一〇 金兌洋 一二三、九六

▲大連鈔票(三十日後場)

	開盤	收盤
現貨	一二〇、五五	一二〇、六〇
高	—	—
成交額		
近期	一二〇、七五	一二〇、六五
高	—	—
成交額		一五萬

電報匯兌 (三十日)

倫敦銀塊	二一辨士十六分九
同期市	二一辨士十六分九
紐約銀塊	四九仙八分五
孟買銀塊	五九盧比八分五
美英匯兌	五弗四仙四分一
日美匯兌	三〇弗〇六
中美匯兌	三五弗三七
英美匯兌	五弗四仙八分一
日英匯兌	一志二片六四分十九
中英匯兌	一志四片八分七
英法匯兌	七五法二八

▲美棉

現貨	一三仙四〇
十月	一三仙二三
十二月	一三仙三七
一月	一三仙三九
三月	一三仙四五
五月	一三仙五三
七月	一三仙五九

▲印度棉花

奔哥爾	一四三盧比
其布牢	二二三盧比
奧姆拉	一九六盧比

▲神戶日美 (賣)二九弗六分一五 (買)三〇弗六分二

▲神戶日英 (賣)一志二片三分九 (買)一志二片三分二

▲匯豐掛牌(三十日)

東匯	一一五元七五〇
英匯	一仙令四辨士五〇〇
美匯	三四弗八七五
▲上海標金 開行	九五七元
最高	九五八元八角

商品市場 (三十日前場)

▲上海外匯

東匯 賣	一一七元二五〇
買	一一七元六二五
英匯 賣	一先令四辨士七五〇
買	一先令四辨士八一二五
美匯 賣	三九弗六五〇
買	三五弗八一二五
▲最低收盤	九五五元五角 九五六元〇角

▲大阪三品(棉絲一捆金票價) 前場開盤 後場收盤

	前場開盤	後場收盤
限月 八月	二三三、六〇	二三三、六〇
九月	二三九、八〇	二三九、六〇
十月	二三七、六〇	二三七、七〇
十一月	二三七、三〇	二三七、〇〇
十二月	二三七、一〇	二三六、八〇
一月	二三七、〇〇	二三六、八〇

▲大阪棉花

開盤現貨	六七、三〇
定期	六八、三五
收盤現貨	六七、二五
定期	六八、六五

▲大阪期米(一石)

開盤 現	二六、九五
中	二六、七〇
期	二六、七九
收盤 現	二七、三九
中	二六、七九
期	二六、八三

▲東京期米(一石)

開盤 現	二六、六〇
中	二六、五九
期	二六、七五
收盤 現	二六、八七
中	二六、六一
期	二六、八四

▲仁川期米(一石)

開盤 現	二三、四一
中	二三、六〇
期	二三、七三
收盤 現	二三、五八
中	二三、五九
期	二三、七三

▲神戶豆餅 現貨 三、四三

▲大連股票 三、八〇 三、八〇

▲同短期

五品期	三五、九〇 三、七〇
豆新期	一四〇、一〇 一四〇、〇〇
五品新期	一四四〇 一四六、〇〇
錢鈔新期	一四四〇 一四〇〇
東新期	一三〇五〇 一三〇七〇
日産新	一九、〇〇

▲橫濱生絲

限月 八月	四八〇〇
九月	四九〇〇
十月	四七三〇〇
十一月	四七一〇〇
十二月	四七一〇〇
一月	四六〇〇
前一節	一二二三
前二節	一七三

▲印度麻袋

綠杠袋	二五盧比八分五
紅杠袋	六盧比六分七
匯兌行	九盧比四分一

北地行市 (三十日前場)

▲奉天奉票兌金票	現貨	五、四〇〇
▲奉天國幣兌鈔票	現貨	一〇七、四〇 一〇七、四〇
▲奉天國幣兌金票	現貨	一二二、〇〇 一二二、一五
▲奉天金票兌國幣	期	八九、三〇 八九、二〇
▲開原國幣兌金票	現貨	一二三、〇〇 一二三、〇〇
▲新京國幣兌金票	現貨	一二二、九〇 一二二、九〇
▲哈爾濱國幣兌金票	現貨	一二一、〇〇 一二一、〇〇
▲公主嶺國幣兌金票	現貨	一二三、〇五
▲安東鎮平銀	兌貨	七三三、五兩
高		一五八
近期		一、六〇三

▲哈爾濱大豆(一甫特現洋價)

現貨	八三七〇 八三七五
九月	七七二五 七七五〇
十月	七二二五 七二三五

▲哈爾濱小麥(一甫特現洋價)

九月	一三九〇〇 一三九〇〇
十月	一三九〇〇 一三八〇〇
十一月	一三三〇〇 一三三〇〇
十二月	一三三〇〇 一三三〇〇

(三十日後場)

▲奉天奉票兌金票	現貨	五、四〇〇
▲奉天國幣兌鈔票	現貨	一〇七、四〇 一〇七、四〇
▲奉天國幣兌金票	現貨	一二二、〇五 一二二、一五
▲奉天金票兌國幣	期	八九、一〇 八九、〇〇
▲開原國幣兌金票	貨	八九、一〇 八九、〇〇
▲新京國幣兌金票	現貨	一二二、〇〇
▲哈爾濱國幣兌金票	現貨	一二二、〇五 一二二、〇五
▲公主嶺國幣兌金票	現貨	一二三、〇五
▲安東鎮平銀	兌貨	一、六〇三 一、六〇三

▲哈爾濱大豆(一甫特現洋價) 八四二五 八四〇〇

▲哈爾濱小麥(一甫特現洋價) 七五三五 七五〇〇

九月	一三三〇〇
十月	一三一〇〇
十一月	—
十二月	一三三〇〇 一三三〇〇

奇應痢疾丸

主治上吐下瀉冷熱不調紅白痢疾噤口痢疾腸痛心疼瀉痢大腸內皮潰爛腸風出血裏急後重或便疾時肛門痛如刀割凡屬老幼各種痢疾服此奇應痢疾丸準能藥到病除立即痊癒從功效奇應稱之奇應痢疾丸乃名實相符也虛寒購買可即寄款向奉天小南門裏大街路東本藥房訂購無不用快捷之手續將藥奉上郵費不取每包六角半打三元尊處

大連經售處 西崗街 德記 平和街 康德記 源棧 濟堂藥房發行 全棧

有食積乳積的
小孩們(趕快購服)
李氏小兒疳藥吧

主治效能 小兒稟賦不足氣血衰弱 脫髮潮熱發腹脹筋面色青黃消瘦困危喜睡食泥不食嘔吐瀉痢煩渴干燒消化不良排瀉不調口瘡唇腐疳蝕鼻爛氣臭虫積水積一及諸疳等速服本疳藥立即收効價目每袋四付大洋四角半打二元一打三元六角外埠函購郵費一角

奉天大西邊門外路北 鴻育堂葠茸藥店啓 自動電話三三五一號

營業品目 鐵鋼 鐵管 瓦斯管 諸附屬品類 暖氣鍋爐 各種爐 片大小洋井 本井川 頭津 出抽水機器 火油 鉛油 石油 便宜 暖汽衛生水道各種用品(包按暖汽衛生工程)

大連 奉天 亨利鐵行新京分號 開設廣告

爐片齊全 本店大連市北關街九長電話六四九四番 分號奉天千代田通三六長電話四〇三四番 分號新京三笠町四ノ二三長電話二九六二番 主人 闞梓亭

赤玉牌葡萄酒

美味滋養

血不足故爲貧血
設法增血可矣
病質簡單!即療
法簡單!此無他
策即請常飲營養
價値極强之赤玉
酒保養爲要有病
者持久連用是幸

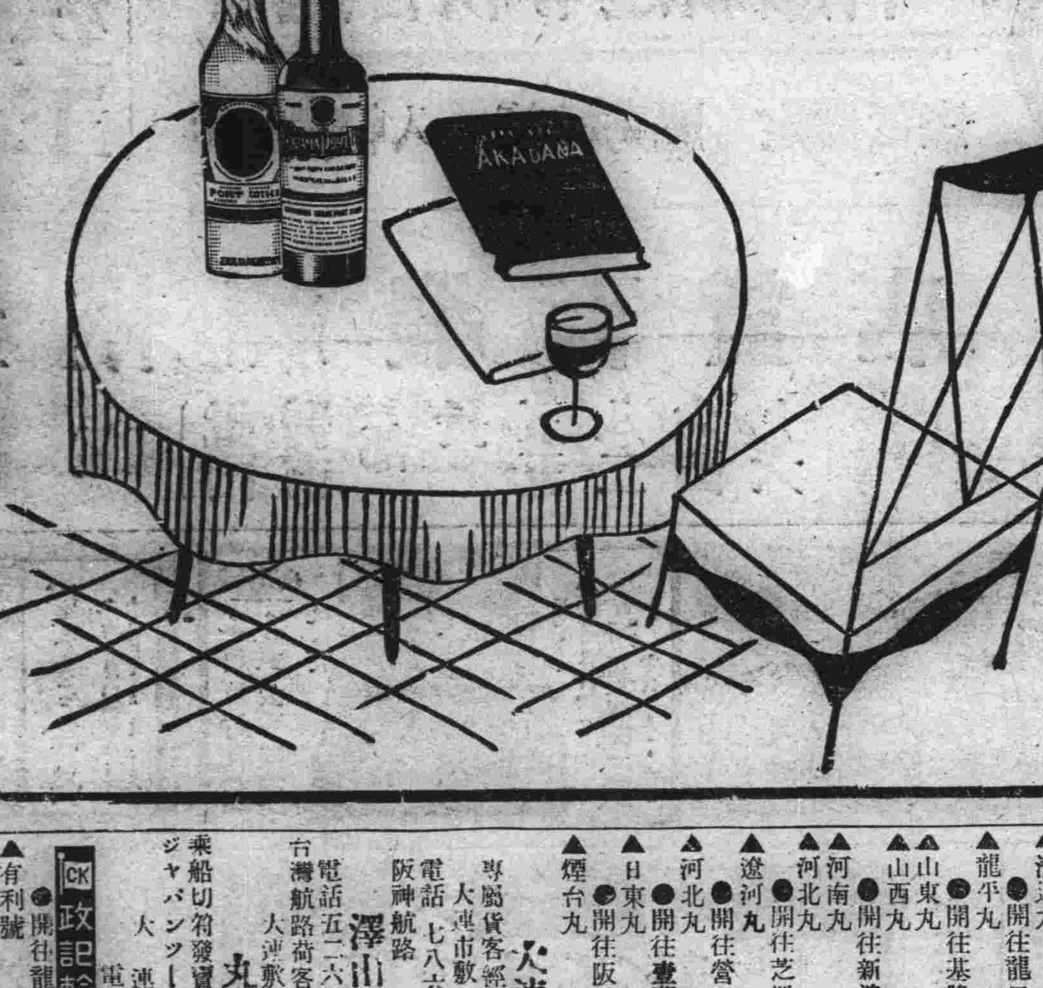

請看!!

新由法國運來多種絲絨織金衣料以及印度花素綢緞定價格外克已務請各位仕女切莫錯過良機

奉天浪速通十番地 布路洋行啓

四平街日語學院招生

科別 高級科、專修科
資格 得具有中等學校畢業或有同等學力者
性別 男女兼收
名額 高級科插班生二十名專修科八十名
報名期 自八月十六日起至九月十日止
考期 九月十二日(但有證書者免試)
校址 四平街道東三馬路財務局舊址(另有簡章函索附郵票一分即寄)

雙燕水鴨商標絲光線襪近有假冒 請認明眞正國貨免爲所愚 奉送贈襪券薄酬賜顧諸君

本公司雙燕水鴨商標絲光線襪優美艷麗耐用價廉久已行銷中外深蒙各界人士歡迎詎近有無恥奸商以下劣假冒雙燕水鴨商標希圖漁利以僞亂眞殊堪痛恨本公司特於民國廿三年七月起加印單紙印帖在襪身以杜劣貨効尤此日混珠爲諸君務懇留意認明眞正國貨質優價廉之雙燕水鴨線襪每打內附贈襪券壹張積存此券拾張可換取壹雙積存壹百張換壹打凡購襪者請將襪券寄至本公司或代理處換領贈品分區聯絡該襪券寄本埠代理處不勝感幸此佈

本公司 香港利民興國織造有限公司謹啓

總廠在香港油蔴地 分廠在中山縣南區

大連總代理店浪速町 洪來盛 電五二六八番

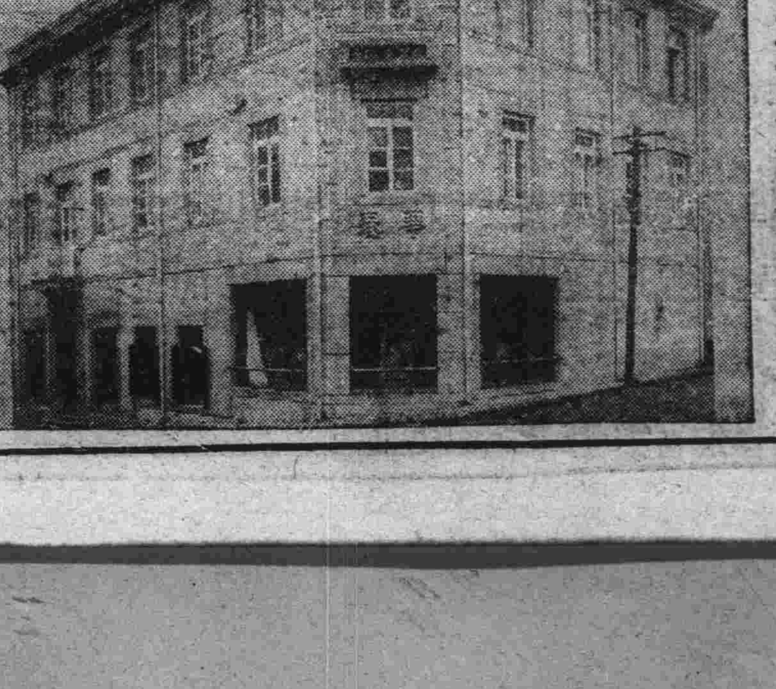

備有中西服裝 備有清爽美景 遂意維新 歡迎來賓

大連 華春照像館

添蓋三層樓房清潔寬濶備有洋服戲粧任客採用

大連市平和街六番地 電話八六七二番

大連汽船出帆

▲大連丸	開往青島上海	九月一日
▲奉天丸		九月三日
▲青島丸		九月五日
▲長平丸	開往天津(塘沽止)	九月一日
▲天津丸		九月三日
▲長平丸		九月六日
▲濟通丸	開往安東	八月卅一日
▲龍平丸	開往龍口	九月一日
▲山東丸	開往基隆高雄	九月五日
▲山西丸		九月十三日
▲河南丸	開往新潟伏木敦賀	九月四日
▲河北丸		九月十四日
▲遼河丸	開往芝罘濰津雄基	九月廿四日
▲河北丸	開往營口	九月八日
▲日東丸	開往壹蘆島	九月二日
▲煙台丸	開往阪神	九月二十日

大連汽船株式會社

專屬貨客經理店 大連市敷島町永和公司 電話七八六八・七二七九

阪神航路 專屬貨物經理店 澤山兄弟商會 電話五二六五、四八一六

台灣航路荷客取扱店 大連敷島町 丸一商會

乘船切符發賣所大連伊勢町 ジャパン・ツーリスト・ビューロ 大連案內所 電話五五四五番

大阪商船出帆

▲貝加爾丸	開往門司神戶大阪	八月卅一日
▲西伯利亞丸		九月二日
▲扶桑丸		九月三日
▲哈爾濱丸		九月四日
▲亞米利加丸		九月五日
▲烏拉爾丸		九月六日
▲香港丸	開往上海福州基隆	九月七日
▲特克馬丸		九月九日
▲烏蘇利丸		九月十日
▲盛京丸		八月卅一日
▲長沙丸		九月十一日
▲福建丸		九月廿四日
▲白山丸	開往天津	九月三日
▲日東丸		九月十一日
▲第一東洋丸	開往橫濱(掛今治)	九月十九日
▲日東丸		八月卅一日
▲白山丸		九月八日
▲第一東洋丸		九月十六日

大阪商船株式會社大連支店 電話四一三七番

阿波共同汽船大連出帆

▲十六共同丸	開往芝罘威海衛青島	九月四日
▲廿六共同丸	芝罘威海衛仁川	九月三日
▲長山丸	開往仁川鎮南浦	九月六日
▲長山丸	開往天津	九月一日
▲永春丸	開往芝罘	九月一日
▲第十八共同丸		九月一日

阿波共同汽船株式會社大連支店

惠通行出帆

▲昌平丸	開往芝罘	八月卅一日
▲照國丸	開往門司宇尾今 開往營口	九月十四日

日清汽船大連出帆

▲唐山丸	開往上海青島香港廣東	八月卅一日
▲蘆山丸		九月五日
▲華山丸		九月十一日
▲嵩山丸		九月十七日

政記輪船出帆

▲有利號	開往龍口	九月三日
▲福利號	開往青港廣	九月二日
▲公利號	開往威海	九月一日
▲加利號	開往塘沽	八月卅一日
▲得利號	開往芝罘	八月卅一日

10

滿洲報

本報價目每月一圓四角先惠郵票不收（外國除中國日本概加郵稅）（廣告刊費）一行十二字起碼一日每行一圓特別地位加倍長期另議以上俱以現大洋爲本位但朝鮮臺灣日本內地即以日本金幣爲本位

大連市常盤町二十九番地　發行所　滿洲報社

發行人王平山　編輯人金念曾　印刷人金纂章

THE MAN CHOU PAO 29—31 Tokiwacho Dairen, Manchoukuo

昭和九年九月一日

由哈開京之旅客列車 於五家双城間被襲擊

匪雖擊退仍有捲土重來之勢 加派救援隊幷急遣工人修理

於卅日下午九時五十分由哈爾濱開往新京之旅客列車第十一號甫至距哈爾濱約有四十二公里之地點胡匪乘夜陰拆毀鐵路轟然一聲該車之機關車一輛客列車四輛當即脫軌顚覆於附近潛伏中之胡匪約有百名一齊開始射擊驚醒酣夢之旅客均面々相望惶恐無所措吵雜已達極點幸經警乘日本兵○名應戰交戰一小時餘始將其擊潰四散

北鐵南部線不通以此歐亞聯絡亦告斷絕北鐵當局急派多數工人赴現場着手列車運行復舊工程料必需相當時日

接到在北鐵南部線列車突遭胡匪襲擊急報後於卅一日上午二時四十分由哈爾濱派救援列車急赴現場又接到一旦曾被日本警乘兵擊退之胡匪復有捲土重來逆襲形勢之急報於同四時半哈爾濱○○隊之伊知地大尉躬率部下爲第二次救援隊急向現場開拔隊左藤正義一等兵顏面負重傷且該列車除搭乘日本愛媛縣北滿視察團及其他日本人共計八十名外更有多數滿俄人故犧牲者定達多數目下詳細不明

由京出發列車 仍開哈爾濱

北鐵南部線五家双城堡間於卅日下午十一時四十五分許突遭胡匪劫擊機關車及四輛三等車脫軌顚覆以致十一號

國際列車至卅一日上午十時仍未抵新京在卅一日上午八時半由新京開之列車照常掛哈爾濱再於被襲擊似無架走肉票

匪襲客車 死傷人數 綁去六日人

關於北鐵南部線匪賊襲擊列車事件據滿鐵接電三十晚十二時許旅客列車第十一列車在双城堡五家間因鐵軌被拆毀脫線顚覆同時突有在附近潛伏中之匪賊七十名襲來乘客中日本人十名即死七名負重傷俄人二名負重傷從業二名負重傷更有日本人二名滿人一名俄人從業員一名警乘兵二名負輕傷除此並綁去日人乘客六名詳細不明又該列車並搭乘愛媛縣教育視察團約三十名云

因北鐵南部線發生列車事件結果以致

得訊軍隊將討伐 胡匪即行劫車

與暴力團有密切聯絡 所持武器甚優秀

奇襲北鐵南部線旅客列車之匪賊現已判明係蟠居於距双城縣東方十五滿里地點村落與其黨羽聯絡祗待時機到來因探得此息之駐屯五家之滿洲國軍決定討伐決將於三十一日晨出動匪賊乃於事前以先下手爲妙始惹起此次之事件又五家駐屯軍及双城縣警察隊二個○隊於三十一日午前三時駛至現場與日本軍警乘協力將匪擊退

在北鐵東部線日前匪賊襲擊列車事故頻出不已而匪賊此次竟又以計劃的進出至日本人及其他外人往來頻繁之南部線開始襲擊旅客列車頗使旅客胆戰心驚一面似有與反滿抗日暴力團實行密切勾通之勢又此次之匪賊武器及其他實質上與從來東部線方面之匪賊比較極爲優秀云

判明日人負傷 約有七八名

因列車突遭胡匪襲擊日人負輕重傷者至卅一日上午七時已判明約有七八名

在爲歐亞聯絡幹線之北鐵南部線當匪賊襲擊旅客列車之際與匪勇敢奮鬪之哈爾濱○

英爲挽回對華貿易 殷望聯絡日本

將以何等形式實行提携 列國及中國均感受刺激

最近日英同盟再現說在列國尤其是中國所以感受刺激者係因慮及日英兩國若實行市協同工作然日英縱不到同盟地步亦必在何等形式上與日本實行提携者可目爲英國對華貿易挽回策之必須手段且英國方面殷望與在華持有安定勢力之日本相聯絡者亦爲不可掩飾之事實然關於此間題經日本廣田外相與英國大使並中國公使會見結果中國側所懸念之日英提携係爲對中國一節殆已氷釋矣按英國側希望與日本提携之動機因滿洲事變後英國在長江貿易銳減更因國民政府傾向親美主義此間德法兩國從事活躍英國殆被輕視尤以對華航空事業完全立於遲滯地位更引起其焦慮今見國民政府之親美派已凋落確認此際蘭開夏紡織業者縱欲如何躍起苟非從日本協力諒解欲恢復商權依然困難因此結果英國之東亞政策竟由日本脫退聯盟當時之反日傾向起一旋轉其今後成行頗値注目云（卅一日東京電）

力主以承認滿洲國 爲當前之急務

英國富愛南霞爾時報社論

英國富愛南霞爾時報廿九日報上載一題爲「英國已報見滿洲國」之社說力言承認滿洲國爲當前之急務玆誌其大要如左

此次向滿洲派遣之英國產業聯盟之產業經濟視察團爲世界大戰後由英國派往諸國之調查團中最重要之一團該視察團表面上爲視察滿洲國檢討能否實現實業上之協力且以增進日英兩國實業家間之友誼爲目的但一般仍相信持有更重大之目的據稱英國政府支持此次之視察團按派遣視察團乃爲英國獨特之行動又有觀測將進一步正式承認滿洲國或恢復日英兩國間之舊誼實不勝慶賀顧日本實業界對於蘭開厦及其他雖未肯讓步但英國政府若提示政治的讓步則自然不成問題矣更在英國固須極力努力於輸出之增進但不可本此理由徒行捉住空虛之原則論並非重視實業上之利益而不可也從而對於上述之觀測猶不勝希望其成爲事實

關於滿洲國問題英國之輿論正在漸次變化一方日本不亦滿洲布善政以致中國移民成群結隊欲入滿洲國內平此次以英國產業聯盟之計畫之機會不獨於滿洲國即於英國直轄植民的及其他等處日英兩國若能協力則兩國所受之利益當不在少日本自國將其廉價品自由出售於滿洲國及英領植民地以其代價而委英國以高級品之銷路者在日本實業界或非本心所欲亦未可知然日本現在已於政治上孤立處於財政的困難情形中故英國政府無須必即正式提議同盟苟只自請予以同情的協力則日本政府自當作何考慮此次之調查團於上述諸提議中將準備經濟的方面之協力者觀其一行之人物殊屬洽當之至至於政治的分野之折衝乃屬於政府之任務爲遂行此次任務日內瓦及其他方面或將反對在英國政府亦不得不考慮彼孤立之日本爲世界之脅威（倫敦電）

滿洲國之發展爲 世界共同利益

英視察團出發英報之論調

英國產業聯盟之滿洲國產業經濟視察團當出發之際迦里迭列達拉夫報於三十日報上揭載論說如下

滿洲國之迅速且有能率的發展不僅爲日本之利益可謂世界共通之利益若在視察團訪問滿洲時日英兩國間對滿洲之商業交易等能成立分野配攤之協定時該協定必能漸次向其外各分野擴大於是久日有得恢復今日世界貿易之苦腦之日英兩國間之競爭問題亦必於友好的精神之下可望解決（卅一日倫敦電）

蘇聯赤化遠東機構 運動全貌暴露

其操縱匪賊實行隱蔽工作 自三年前即開始繼續進行

基緒蘇聯國際共產黨指導精神以企圖破壞滿洲國機構之計劃的陰謀爲始在北鐵東部線專使日本軍用列車顚覆之反滿抗日陰謀首魁赤系從業員畢業某夫以下五十名及滿洲國方面赤化從業員六名之審訊結果北鐵路警局雖緘口不言但據確息由其誇稱於世界極形秘密之赤色傳導覺暴露其縱橫放射之極密秘之命令系統是以蘇聯共產黨員現今大見狠狽且在哈蘇聯○○內之蘇聯共產黨北滿委員會自滿洲國建國以來因受官憲嚴重之彈壓於遂行在遠東之國際共產黨指導精神上招來甚大之恐怖因此乃一變從來之積極政策在滿日兩國之相互間係力謀緩和尖銳的接觸而專以操縱匪賊實行隱蔽工作其初由昭和七年即繼續進行全滿之赤化作反滿抗日策一工作之陰謀並期待赤色暴力團總動員大陰謀實現之到來乃協同在伯力之遠東赤化總司令部遠東邊境委員會進行一面對在遠東○○委員會指揮下之遊擊兵科朝鮮中國共產黨員實行猛烈訓練使其乘機潛入滿洲國配置於東部線各站與沿線共產黨員相呼應對匪賊宣傳反滿抗日思想約經二年半其準備工作始告終了於此乃進行依赤色暴力團之擾亂滿洲國使列車顚覆之等等陰謀即最近東部線列車顚覆事件亦係彼等開始第一段工作所致如此令人戰慄之反滿日陰謀在伯力之遠東○○○部設縱赤線在哈蘇聯○○內之蘇聯共產黨北滿委員會以哈爾濱爲中心設橫赤線以數條之北鐵專用電話線在沿線各地固不待言遇緊急時並能與海參崴伯力赤塔莫斯科等地實行直通聯絡藉以仰請緊急○○之指令在此赤色電話線下暗中活躍之北鐵電信課等尖銳分子約九十名配置於哈爾濱及東部沿線該等有時並成爲赤系從業員更特設監視員且與指導自己之五人班協力直接受○○之指令開始行動一面與在北滿委員會內一旦有事時即指導戰鬪與關及指揮爆炸工作之軍事策戰部作密切聯絡向○○派遣目發出指令又在蘇聯○○○之黨工作秘密機關之

一、秘書
二、暗號
三、秘密
四、諜報
五、情報

各部及以政治保安部組織之密偵探偵特別受各班側面的援助在現地直接或間接使列車顚覆至於車輛保線區員則與各站長聯絡受北鐵總務科命令實行列車之編成交換營業部依總務課之命擔任向各沿線站長及北滿委員會之煽動及宣傳並支付由預備軍事作戰部直接工作部要求之赤化費藉謀助成赤色暴力團之陰謀如斯東部線之赤色暴力團及受蘇聯嗾使之匪團基諸翻譯科蒐集之滿日宣撫情報及由在哈蘇聯○○與北鐵管理局分出之北鐵專用電話線傳達之信號向反滿日陰謀積極的躍動

日海會對策將提閣議 外務省之非公式發表

及預備交涉中通告廢約問題 美國政府均緘口未正式批評

以向預備會商及本會議提出之日本政府最高方針將由山本委員携行之訓令案內容在外務海軍兩當局關於細目加以檢討後因字句有須修正之點故附議三十一日之閣議實屬困難是以將於九月四日之閣議提出云（卅一日東京電）

又電關於對倫敦海軍預備會商日本帝國政府之具體的對策於二十八日之三省協議會意見已完全趨於一致是以附議於三十一日之定例閣議要求承認但因海軍外務兩省當局之事務的折衝尙需數日故閣議提出將在九月四日且岡田首相譽及此次之預備會商具體案於斷行廢棄華盛頓條約上含有極重大之意義是以乃定於三十一日之閣議前後與林藤井兩相作個別的協議或召開大角廣田兩相及陸相藏相兩相之五相會議特由首相要求事前之諒解並調整關係各省之議論藉以肇固政府之決意極可重視（國通三十一日東京電）

關於日本帝國政府二十八日由外務省代辯者非公式發表之海軍縮小會議對策美國政府尙未作公式批判尤其在預備交涉日本政府之提案不被容許時方能通告廢棄條約美國對此見解認爲討議時期尙早乃緘口不言但代辯者之提案觀測必爲更改海軍力比率至修正比率主義以及含有減輕軍艦噸數至於更改現行比率日本政府亦未必要求數量的比率均等預想必將要求爲防備其長大海軍線必要之地理的比率一面減輕軍艦噸數制美作戰部長斯且德里提督已經表明反對意見二十九日言明如下美國海軍對犧牲大型戰鬪艦之戰鬪力効用及能力絕對反對尤其依今日進步之造艦方法減輕現在大型戰鬪艦之戰鬪能力單艦噸數亦未必爲不可能之事云（卅一日華盛頓電）

美國記者團 抵新京視察

視察滿洲國之美國記者團一行預定於十月七日午後七時三十分鐘抵新京八九兩日滯留新京云

莫斯科所接 伯力之報告

莫斯科政府三十日由伯力之蘇聯官憲接得報告如左

一、滿洲國內之白系俄人新聞尤其哈爾濱太晤斯爲代作日本侵略的行動之口實例如揭載謂「北鐵襲擊團係受國外機關之指令而組織者」等語等大作宛若蘇覺對蘇聯作無理之惡宣傳

一、滿洲國警官並無何等理由突襲擊鐵道俱樂部並令其閉鎖

一、滿洲國內外國方面認爲該係欲襲擊蘇聯領事館之行動以惹起日俄間重大紛爭之準備行爲云（卅一日莫斯科電）

蔣已恢復健康

會見張公權協議銀問題 招朱家驊等商改善教育

蔣介石目下與于廬山齊集中之各方面要人連日會見于廿九日與中國金融界要人張公權以下數人在午餐間協議銀問題又于下午五時招教育部長朱家驊以下各要人赴晚餐對于教育制度改善問題有所論議已完全恢復健康云（卅一日上海電）

三省間認識不同 將待首相裁斷

折衷案亦鮮有解決之希望

滿機關改革問題自岡田內閣成立後乃爲最初逢遇之政治的訓練該問題之根底意外强硬當初抱樂觀之政府爾今亦陷於深刻苦慮之中政府以陸軍外務拓務三省之事務的折衝努力解決問題至其解決之成否祗待三省次官之磋商而已然而三省之改革案依然關於命令系統有根本的相差碍難進展且從來殆保有靜觀形勢之拓務省忽於三權分立主義爲標榜態度意外强硬而問題之解決將必遷延今後在數次事務的磋商之中於適當之時機政府必能提出折衷案然以拓務省硬化又加陸軍及外務兩省間之認識相異欲以此折衷案解決之希望極薄結果豫想對林陸相廣田外相之政治的磋商再由岡田首相裁斷全問題或能平熄然而岡田首相之裁斷如何於今後之政局有重大影響頗受各方面注視云（國通卅一日東京電）

送不良華人 回本國 七百廿名 爲最初多數

受不良中國行商人之甘言前往中國被課以强制勞動之日本婦人祗福州一處已約達五百名如三十日正午由橫濱入神戶港之郵船笠置丸搭乘日本東北地方愛知縣附近之不良華人送還者七百二十名其中即有日本婦人十名該女等均係與中國人結成內緣關係同棲同宿因之神戶水上署加以訓戒後將其送歸鄉里又該等不良中國人均乘小發動機輪船渡過立海灘潛入福岡地方在各地實行無許可之勞動或從事於不正勞動如斯多數之中國人送還者爲日本最初之舉云（國通卅一日神戶電）

波羅的三小國商定 外交上之協力

代表間意見已一致 惟待政府批准即生効力

拉多維亞里斯多尼亞愛莎尼亞三國政府代表前此曾聚於里昂進行協議三國協商案至廿九日關於波羅的三國協定代表間已完全意見一致此次新協定祗候三國政府批准即發生効力查其協定骨子如左

一、爲期統一波羅的三國政府外交政策三國外交部長定期會合

一、三國政府之領事外交事務企圖互相機密之協力（卅一日里昂電）

羅斯福最初行特權 結美古互惠約

日商品將感受相當打擊

日本藤井駐美代理大使致外務省電稱關於由美國議會附與羅大總統之通商條約締結行使非常時之特權由最初之互惠通商條約已由美國與古巴兩國間締結更於十四日在華盛頓正式簽字手續已行完了將自九月三日發生効力該互惠條約實施之際對於向古巴輸出之日本品當然與美國品間受與各國相等之差別的待遇其品目爲撒丁魚及撒蒙魚之罐頭自轉車人造絲安全剃刀陶磁器玩具豆等又日古巴之輸出全額對昨年上半期百萬圓本年滿期竟達五百萬圓但因美古締結條約將來必感受相當之打擊云（國通卅一日東京電）

外部於古北口 設立辦事處

即行開始辦理 旅券查證事務

滿洲國與華北毗連之重要關門之一之古北口旅券查證事務從來係由熱河省公署古北口辦事處代行此次外交部在該地新設辦事處派定處長事務官以下處員二名僉將於九月一日起開始辦理入國外人旅券查證事務並地方的外交等事云

合衆國之艦隊

廻航太平洋及演習之日程

網羅大西洋哨戒太平洋戰鬪艦隊之合衆國艦隊百數十隻僉將在十月二十九日離大西洋再度通過巴拿馬運河廻航太平洋海軍部於二十九日發表廻航及在太平洋上大演習之日程除哨戒驅逐隊外合衆國全艦隊自十月初約以三週間在古巴島南岸爪姆達諾毛近海修理休養後即實行射擊演習自十月二十一開始戰術演習然後通過巴拿馬運河向西海岸進行十月二十九日離開大西洋航入太平洋十一月二十三日抵桑迭溝及桑貫待維兩根據地自十一月九日至十八日在太平洋上開始戰術演習（卅一日華盛頓電）

楊虎城抵滬 朱家驊回南京

楊虎城偕隨員二人乘中航空飛機廿九日晚由漢抵滬擬留四五日入京晉謁汪院長後即返任（卅一日上海電）

交通部長朱家驊日前赴贛晉謁蔣委員長並向軍官團講演現因事畢已於卅日上午由九江乘飛機到南京（卅一日南京電）

日滿防疫委會 爲防百斯篤 於一日協議

以臧式毅大臣爲委員長之日滿防疫委員會爲期徹底於百斯篤之防疫定於九月一日由副委員長梶井關東軍軍醫部長竹內民政部總務司長等各委員出席協議云

菱刈司令官 赴旅順靜養

菱刈司令官爲病後靜養於卅一日上午九時偕同今岡副官乘特別快車赴旅順

顧孟餘將於 本週內南返

顧孟餘由西山返平召集殷同沈昌等商談路政本週內南返（三十一日北平電）

山海關查驗所 及冷口分卡 均以本成立

財部息冷口分卡三十日正式成立開始征稅至山海關統稅查驗改定三十一日成立開始查驗（三十一日南京電）

美代表道維斯 即將赴倫敦

羅斯福招見 商海會對策

羅斯福美大總統二十九日在巴伊頓哈柯之自邸招見道維斯代表遂行協議海軍預備商議對策依此次協議結果道維斯代表將於九月向會商地倫敦出發依軍縮幹部會預定期間開會更須提前於九月初旬出發云（卅一日巴伊頓哈柯專電）

今日本報出版三大張

本報發刊 崇德彰善錄徵稿啓事

敬啓者竊惟吾滿俗尙質樸爲世所稱道在此古風未泯之邦三千萬官民士庶之中或施仁發政爲宦海之循良或處世立身有頌聲於鄉里堪許爲德行美備之君子者自均大有其人今日政治既在王道主義之下德行一端又居孔門四科之首其應使芳輝永播幽光發揚者固矣而樂善好施扶危濟困本已飢已溺之襟懷活盈萬盈千之生命熱血高風亦同屬不可湮沒即如建國初期雀苻未靖民衆遭逢離亂慘狀筆難盡述各地慈善家及時奮起踴躍輸將努力救恤其功績之昭著與以德行見重之英賢兩相並美實各具不朽之價値揆情度理均有特書之必要本報鑒此因決定刊載崇德彰善錄專爲立德諸彥及慈善大家徵求事蹟逐次錄登報端將來並須編記成書用期竹帛垂名傳諸後世永爲德育之金鑑焉所望各界人士不吝贊助舉其所知尅日寄稿不勝企幸之至茲並訂徵稿簡約如左

簡約

一、本錄所載限於德政昭彰之循良德行美備之賢士扶危濟困之慈善家其事蹟確可光耀簡冊値得特書者

二、各界人士均可就其所知之具有前項資格者紀述事實寄稿推薦以備採登

三、推薦人於寄稿同時須並寄被推薦者之照片一張俾資製版刊載

四、來稿必須文義通順字跡清楚

五、推薦人現在之通信地址及眞實姓名於寄稿時亦須通知本報以昭鄭重並便於必要時之詢問調查但並不揭載

六、寄來之原稿及照片無論登載與否恕不發還

七、寄稿信面請書『大連市常盤町廿九番地滿洲報社崇德彰善錄編纂係』收啓或向本報各地分社寄稿亦可

注意　倘爲襄成此舉而助以製版費者請繳於分社或代派處時須索取臨時領收證而後於五日以內未收到本社之正式領收證時須速通知本報經理部

瑞林公司李子林啓事

前於民國二十一年正月曾與張瑞峰各取號之一字合資成立瑞林工程公司道義相交向無疑忌惟恐年久交疏至滋疑竇所有公司前後關於領取工欵以及出入之各重要事項非經敝人認可蓋有李子林圖章均歸無效此啓

本報聘請記者啓事

本報現特聘請漢文文學優良並通曉日文善能翻譯之人員倘有願作新聞記者而合乎此項之資格者望携履歷書屈駕至本社接洽爲荷（又同時向本報奉天分社亦可接洽）

滿洲報編輯部啓

聲明作廢

啓者敝人在莊河縣上街中學校北隔壁有市房一處於變亂時該房契丟失曾於春間在縣署請領新契業蒙照准恐未週知因而登報倘後舊契發現概作無效特此聲明

乾德昌業主孫星五啓

逕啓者鄙人於本年六月十一日以國洋三千元收九台縣野鶴軒鴉片零賣所一處改名協力鴉片零賣所自開業日起概歸孫廉忱一人經理所有野鶴軒以前各股東等同時即與本號脫離一切關係日後彼等在外無論有若何行動概與鄙人毫無關係現備資本金國洋六千元照常營業恐未週知特此聲明

九台縣協力鴉片零賣所　孫廉忱啓

改革機構萬一決裂時
將不免維持現狀
另與中央間設何等聯絡機關
三省今後之磋商已碍難進展

磋商困難之機構改革問題現事務當局亦有此種判斷所謂在對於廢止關東長官實施二政府之妥協案倘爲最後的調位一體制日滿經濟會議二設停提議時假使關係三省互相定磋商中之三省事務次官間諒解以現在之情勢悲觀說之意見完全一致二位一體中關於駐滿全權之中央三省命令系統各自固執其所主張以其解決爲前提問題發生矛盾故今後之磋商碍難進展 即於關係及今後排除萬難以期貫澈陸軍試案於下午六時散會以此結果於卅一日閣議開會前或於散會後林陸相有與岡田首相或廣田外相會見開始第一聲甚高萬一決裂時在滿機關可以維持現狀與中央間設立何等聯絡機關 即以設立日滿兩國經濟會議與內閣對滿事務審議會之範圍內問題或能結束關係方面早已逆睹及此（國通卅一日東京電）

研究打開局面
或由關係閣僚會議
橋本陸軍次官訪河田翰長

橋本陸軍次官在事務次官會議散會後與河田翰長金森法制局長官協議由橋本次官說明關於在滿機關改組問題與外務拓務兩當局磋商之經過惟有陸軍案最爲妥當三省之意見對立長此以往必能招致頗可憂慮之結果此際希望政府作成妥協案務須努力至急解決問題河田翰長已諒解軍部之意向最近必開三省事務次官會議交換意見結果或由內閣作成妥協案或由關係閣僚會議之政治的磋商研究打開局面之辦法再坪上重光兩次官在次官會議後未退對於該問題交換意見（國通卅一日東京電）

決定命令系統後
問題始可解決
將歸結於陸拓兩省之折衝

關聯機構改革重要案件之以滿鐵監督權爲中心三省所希關命令系統不外（陸軍）總理駐滿全權事務總長交通通信部（外務）內閣直屬之在滿產業監督局駐滿全權直屬之會社監督部（拓務）拓務大臣駐滿全權政務總長產業部之系路此中外務省案未立有何等體系外務當局於自方方針實現上亦似未有極度之熱意此問題必歸結於陸拓兩省頗堪注目假使有所歸結必須將駐滿全權命令系統之根本方針決定後始可解決關于滿鐵監督權問題大藏當局對拓務案極表好意再滿鐵自身亦對拓務案表示贊意拓務當局謂對此各方面之意向陸軍方面亦必有充分考慮有樂觀的觀測如下兩者相差點之現地第一次監督由軍政歟抑由文政歟在中央命令系統之歸趨如何同時伏有極機微之事情此事將以如何之形態出現爲中央之最大關心點（國通卅一日東京電）

對陸外拓三省案
現地贊否意見
僅有拓務案贊成居多數
返還附屬地以時期尚早

關於改革在滿機構現地之意向如何極可注目至十三日傳達於政府方面對於陸軍外務拓務三案之贊否意向如下

◇陸軍案 贊成七件、反對八十件

◇外務案 贊成一件、反對八十五件

◇拓務案 贊成六十八件、反對五件

贊成撤廢治外法權者六件否定者二十九件贊成返還附屬地者七件否定者七十件認爲時期尚早者四十一件（國通卅一日東京電）

林陸相親自出頭
開始政治交涉
決排除萬難以貫澈陸軍案

林陸相橋本次官橋本軍事課長於三十日下午四時半齊集陸相官邸首由橋本次官陳述謂在卅日定例次官會議後求見河田書記官長對於在滿機構改革問題絕對有期貫澈陸軍試案之決心報告後有種種協議結果將由林陸相躬自立於陣頭以岡田廣田兩相爲對手即所謂開始政治的交涉以步政治的交涉之形勢再軍部內大多數對拓務省案似乎未認有可爲陸軍案之對案之價值（國通卅一日東京電）

友邦關東震災
十一週紀念
靜默一分鐘

九月一日乃友邦關東震災第十一週紀念日茲聞頭道溝新京教化聯盟以及民衆各團體發起於斯日舉行祈禱靜默一分鐘更預定在頭道溝中央通新京神社內舉行國旗揭揚式以示紀念云云

對日蘇間險惡空氣
英國極爲懸慮
加齊爾歡迎蘇聯加入國聯
頻弄其諂媚手段殊堪注目

據倫敦電訊因北鐵讓渡交涉決裂及北滿之紛糾結果在日蘇間醞釀中之緊張依新聞之誇大宣傳亦有甚大關係致英國朝野之不安漸次增高英國民由於過去之經驗深知製造戰爭心理及戰爭自體爲無益之問題是以對日蘇間險惡之空氣以異常之懸念以注視之且比較的有識階級多議論日蘇開戰危機之點頗惹人注意又對蘇聯本諾不侵略條約與列國會談一節腦中存有蘇聯確實希望和平之印象如曾憎惡蘇聯之保守黨宿將魏斯敦加齊爾氏亦歡迎蘇聯加入國際聯盟對蘇聯弄其諂媚手段之事實爲日本方面必須注意之點云（國通卅一日東京電）

秋汛洪水下注
南運河堤處
各地均曾出險

天津通訊、本年入夏以後、省境各河、屢見暴漲、險象環上、南運因生游潭河決口、內水勢洩去、故於伏汛期、內得獲安瀾、現秋汛已屆、洪水暴發、猛濤下灌、復現汜濫之虞、南運河河務局日來迭據各段電報、泊頭、滄縣、居官屯、小站等處、均因河身過洩、經此暴漲、水已平槽、巨流無法宣洩、並以霪雨連綿、冲激愈甚、以致險工迭出、堤防至爲吃緊、該河務局長汪德森監防委員王守廉、除赴沿河各段勘查、督飭加緊防護外、並電呈建設廳、報告出險經過、（電一）據第五段長林著新防汛員賀士琪二十一日午電稱、該段東岸自李家樓起至良王莊八十五丈堤心、近因暴雨傾注堤土鬆散、致冲成浪窩水溝共二十七處、其被冲最甚者堤身崩潰橫斷下陷、異常危急、當於二十日晨招集民夫雇用卯夫、竭力搶修、較大蔴坑用、蔴袋裝士、墊壩穩固、較小水溝、用石土培築暫保無虞等情、除飭仍督率員夫嚴嚴密巡護外、謹電奉聞（二十三日酉印）（電二）據第二段長趙毓利二十一日電稱、泊頭東岸大王廟渡口上頭、堤根被猛浪冲淘過水、勢極危險、當經督率工巡夫長夫人等、就該處砍伐小柳二株、中柳一株、斜掛護以緩溜勢、而免坍塌、同時又據第一段長林曾連防汛員魏士田電稱、十九日晚東光縣東岸小園村北臨河唇、被水搜刷坍塌、水已遇過灘地、該處大堤二百餘丈、土質沙鬆、久未着手、一旦被浸、危險萬分、即經督率員夫加僱卯夫、會同東光縣王縣長督率民夫三百七十餘名、積極搶修唇埝六十二丈餘、寬七尺高六尺、以禦急溜、至二十日晚始行搶修竣工、暫保無虞、同時又據第五段長林著新二十日代電稱、本段大金家堤因近陰雨連綿、雨水由堤上向河內傾注、致冲成大水溝三道、均深約三尺寬約八九尺、溝底均與水面相連、而各該處又皆當灣迎溜、情勢實屬異常危險、當於十九日晨招集民夫加僱卯夫、積極搶墊、近河身處、均用蔴袋裝土、排壓穩固、務打堅實各等情、據此、除由局長委員親往該段督率員夫切實梭巡、認眞防護外、謹電奉聞

各路剿共軍
圍攻長汀匪巢
白崇禧將巡視

福州訊、閩贛邊境朱毛殘部業經劉匪軍痛剿實力已漸削、茲寧化已收復、南路李揚敬、黃任寰、北路陳誠各部均已到指定地點、並聯絡東路軍、即進行圍攻長汀、路平匪巢、深入閩北之彭（德懷）羅（炳輝）等股、以後方動搖、亦圖亡命散竄永安等處、短期內可肅清念五日空軍赴閩東偵察、據報、福安穆洋有我軍符號、由穆洋至福安大道、有我軍二千餘人、整隊向福安進行穆洋西北山路發現少數土匪身背樹枝經投六彈、均命中寧德羅源、霞浦內外均安、駐軍已派隊追剿又訊白崇下禧擬月初旬赴韶關、轉往大庾、偕余漢謀巡視贛粵邊各地防務

美擬縮小時間
通過巴拿馬
並於加勒比海演習

美國聯合艦隊於十月下旬在加勒比海開始戰鬪演習豫定十一月通過巴拿馬運河赴太平洋自十二月八日至十八日將在太平洋上舉行戰鬪演習此次通過巴拿馬運河之際欲比最日通過時間三十七小時力謀減少有最大努力之準備（國通卅一日東京電）

川貴滇各省
闢新航空路
中航經理談

滬訊、中航公司籌備中之川貴滇航線、已由交部令發經費二十五萬元開辦、並由公司向美訂購最新式洛克喜雙發動新機一架、沿途無線電台氣象台、已分別籌劃建築預定明年一月前正式開航、中航公司經理戴恩基氏、向記者發表談話如次、開闢自重慶經貴陽達雲南之川滇航空線、旋經中航公司擬呈詳細計劃、曾經二度試飛現經行政院交通部先後核准、並已由交部撥給開辦經費二十五萬元、經費支配、已決定以十五萬元、購置飛機、作萬元、餘八萬元、作運費二萬元、其他設備之用川貴滇線停站、已決定重慶貴陽、昆明、三站、現中航公司向貴州、雲南、兩省府接洽安當、機場設備已無問題、至中間距離、自重慶至貴陽、自貴陽至昆明、各爲四百二十公里、現公司已決定、以五萬美金、向美訂購雙馬達洛克喜式大飛一架、該機速度、每小時爲三百八十公里、故開航時單程三小時許即可到達、當日即可往返、該機向美訂定、即可運滬、該線最遲在明年一月前即可正式開航又該線因地勢甚高、沿線多崇山峻嶺、氣候惡劣、爲保持飛行安全、該公司除向美國訂貿特殊構造之雙馬達飛機外、已準備現款八萬元、分別訂購無線電及氣象台、裝置無線電台同時在貴滇二站、在該線有飛行之點、各設氣象台以便隨時報告氣象變化而保安全云

英國將提出新軍縮案
美重視日本通告廢約
海軍當局謂英提案可予容認
並宣稱考慮太平洋防備方法

據華盛頓來電稱 英國政府以新軍縮案將提出限制主力艦排水量爲三萬二千噸備砲徑口爲十四英寸之提案 對此美國海軍當局謂將容認英國政府之新提案一面對於日本已決定通告廢棄華盛頓條約之情 美國政府方面亦極爲重視其對於上述大體之觀測均持有恐係日本由對內的必要而決定者之見解關於本問題美國務院及海軍當局談云即非公式的日本果然斷行通告廢棄美國亦決無感受脅威之理由問題依海軍會議之成行如何結局或能誘引海軍競爭亦未可知且廢棄華盛頓條約即能實現亦必引起考慮在該條約所規定之美國瓜姆夏威夷菲律賓諸島防備方法之必要 英國倘能容許美國利用新嘉坡香港澳洲等海軍根據地時於美國極爲有利云（國通卅一日東京電）

瑞荷比匈西加等諸國
均反對蘇聯加入國聯
波蘭亦感威脅英法不甚斡旋
國際間充滿不喜蘇聯之空氣

據當局接電對於 蘇聯加入國聯瑞士及荷蘭比利時匈牙利西班牙加拿大等均有反對之勢又波蘭對蘇聯之加盟亦感受非常之威脅而關於蘇聯加入國際聯盟 法國及英國雖極力斡旋但最近並不如當初之甚蓋蘇聯之加入國聯有得總會過半數及理事會全會一致之必要是以蘇聯期待之總會一致贊成日下殆爲無望之情勢尤其不喜蘇聯加入國聯之空氣漸次膨脹云（國通卅一日東京電）

民部警務司
檢閱電影片
七月份之詳數

據民政部警務司發表云本年度七月份檢閱之影片總數爲一百四十一件計九百七十四卷該影片係各國製作品滿洲國一件中國七十六件美國六十件德國一件蘇聯三件合計爲一百四十一件觀其內容中國與美國之影片爲最多而日本一件皆無概因日本片在附屬地開映之關係不受滿人檢閱之故也但前計之影片大部以戀愛爲中心或悲喜劇並以冒險戰爭片內含有思想宣傳者三件皆爲蘇聯之作品也現因有聲不能流行於世界故無聲片估其多數云

路透社與國通
已簽訂交換消息之合同

關於路透通信社與滿洲國通信社電報消息交換契約於三十日在新京路透社由遠東總支配人西蒙加尼賽拉氏與國通里見主幹間簽字已畢至於契約之趣旨內容與新聞聯合社及路透社間之契約相同是以依此國通愈將與全世界電報消息網發生直接關係同時本契約將來於滿洲國與世界各國團結具有重要之意義云

內鐵兩部會訂
地警與鐵警
服務規則五條

南京通訊、鐵道內政兩部、以地方警察與鐵路警察職掌不同、權責各異、平時執行職務、每有關於事權爭執案件發生、影響公務至爲重大、現爲免除雙方未來糾紛、及執行職務便利起見、特由兩部會訂地方警察鐵路警察服務遵守規則五條、以資遵守除會令鐵道部路警管理局、首都警察廳、威海衛管理公署遵照、暨會咨各省市政府轉飭各級警察機關一體遵照外、并於昨（廿五）日會呈行政院鑒核備案、茲錄該項規則如下、一、凡地方警察或保衛團奉有長官命令、或持有票據至鐵路界內逮捕人犯時、該管鐵路警察、應隨時予以協助、如因案提傳在路服務之員工、應先行通知該管鐵路警段派警會同辦理、二、凡鐵路員工等住居於鐵路界外、應遵守地方警察法令與一般居民同、三、鐵路界內員工居民之戶口調查、門牌編訂、以及征收捐稅等事、或歸地方警察辦理、必要時用路警協助之、五、住居于鐵路界內之員工居民、其婚姻、出生、死亡、遷移等事、應隨時報告路警迅即轉報地方警察機關、無路警之界段應直接向地方警察機關報告之、五、鐵路界內、除鐵路一切工程及修建房屋遵奉十九年三月行政院令准無須向地方官廳報告外、其私人一切修建工程、均應先期報告該管鐵路警段、轉報地方行政主管機關、依照營建築章程手續辦理

南京新外交部
房舍落成後更點綴園景

南京通訊、中國外交部自南遷後、所有北京時代的外交處、就改爲外部擋案保管大樓、南京的新部址、却是一所破舊不堪的西式洋房支持了七八年之久、實在對於外交上醜應方面、覺得無可好笑、前年秋間、給外人看了再換、就由兼部長羅文幹、決定建築新廈、當時推定前常務次長、即現任駐德公使劉崇傑爲新廈建築委會主任委員、權定建築費二十萬元造了年餘之久、七月一號始落成、實行遷入新廈辦公、所有會客室坐椅沙發、均係皮質、內部陳設極盡華麗、會客室就是新聞記者招待室、小小的一間、也佈置皮長沙發兩張、及楠木玻璃橙子一只、茶几兩張、化了一千九百餘元的代價、其他布置的如部長室、次長室、司長室、以及各司各科辦公室、那用具的費用、聽說總共是一二十萬元不過剛造好的時候、大廳和樓梯走廊等處、沒有地毯、地面是很光滑「水門汀」着了皮鞋走上去、很容易打滑跌最初的二十幾天、打滑跌了的人很多、記者有一次穿了一雙皮鞋、後跟上釘有一只鞋釘、這是耐久的原故、剛一交登樓梯的下面、就滑了一交跌得腰痛兩天、當時有兩位職員在旁發笑、連呼地面太滑了跌的人太多、堂堂大厦爲什麼倒計算幾張地毯呢、後來幸虧當局有鑒於此、臨時定做了一套蔴毯、叩光得很、從此着高跟鞋的花瓶、也敢昂然登堂、不再留心脚下的滑跌了、現在一切是布置完善了、正在積極建設園景、上次報上已經發表有幾樣老古董「銅馬」「銅鹿」、特地從北平運來、點綴園景可見現在的外交部、是壯嚴的了、不再像從前那樣破舊了、還、有該部前日又從北平運到兩只銅鼎、兩只大香爐、都高兩尺、周圍有四尺、聽說也預備佈置花園中、堂皇得很、部址造好了、因爲各部部長沒有官舍、所以前天起、又開始建造官舍、官舍在部址內、即大門對面空地上、現在已經興工建築了、建築費是三萬元、因爲財政困難、特別減低、聽說年底可以完工、末了以首都各機關的建築來看、是確實要以外交部最爲壯嚴、方方的立體式、並不俗氣、好像是一個士大夫表顯外交、並不怎樣差

各省建設概況
南京建設委員會之調查

南京通訊、關於各省公共事業之建設、吾人頗難得一具體報告、記者近由建設委員會探悉、各省建設概況、爰將各省水利道路電話煤礦等發展彙誌如下、以資參考

河南●一、水利豫省培修黃沁河防工程、已於五月一日開工工程進行、尚稱迅速若無特殊情形、是項工程、在大汛以前、即可完竣、二、長途電話、黃河水利委會爲統籌豫魯冀三省河防安全起見、特將三省電話接通、以便隨時指示水勢工情、刻各項應用材料已備妥不久即動工架設

江蘇●一、水利江陰至狼山段長江水道水泓散漫、港口淤塞、揚子江水道整理委員會、擬在江陰南通間之海北港地方、築潛水樁三、狼山段山岸築潛水樁四、使淤泥聚集、自成灘地、此項工程、聞已進行至南北運河年久失浚淤塞不堪、沿河各省水利機關、已組織運河整委會計劃疏浚全運河各段淤塞河道二、道路鎮丹公路蘇建廳正在修築中、七月初可完成通車

浙江●一、道路浙贛皖三省邊區公路自皖婺源至德興白沙關至婺源二大段所有全部橋樑涵洞路面業於六月中旬建築完成、由屯溪至景德婺源路屯殷段、二、公路測量工程、不久興工、二、鐵路浙贛鐵路玉南段已勘測完竣分四段建築、每段土石方工程招標承辦、至橋梁涵洞等工程尚在計劃中

山東●一、水利魯南鉅野金鄉三縣之澎河流經荷澤鉅野一帶、長二十八公里經建廳加寬浚深培河堤、現已全部竣工、又巴工河大致亦完功、尚有小部份在趕築中小清河由壽光羊角溝入海爲魯省最大河流之一、現在正積極進行疏浚中、五柳閘及邊莊閘工程已竣、刻已續浚黃台橋至柴莊一段、長約卅公里預計七月初可完成、由柴莊至羊角一段、不久亦可開工疏浚、荷河疏經魯南嘉祥鉅野金鄉濟寧各地、長十

江西●一、水利贛省鄱陽湖巨長三百餘里、爲贛省航路之要津、因年久失淩、湖底淤塞、容水量日見減少、航行艱阻、現省府飭水利局從速實行疏濬

福建●一、道路閩南縣由福州經福清莆田仙遊惠安泉州同安漳州漳浦雲霄詔安至廣東邊境止業經完全竣工、可以通車、閩北線由福州經古田延平建陽浦城至浙江之邊境、延平經順昌邵武光澤至江西邊境二公路、亦已分頭興工、二、長途電話、已交通部已派員赴閩裝設、大約一月內可全部竣工通話

陝西●一、道路西安至窰店計長二百廿七里、窰店至隆德長一百六十八公里、刻已由兵工修築、大約二月內即可竣工、二、煤礦陝省關中區韓執同卅煤礦蘊藏甚富、尤以韓城縣龍門之煤田儲量最富、現陝裕太紡織工廠正在積極籌備開採

廣東●一、鐵路粵省爲發展交通起見、擬由三水縣至廣西賀縣止、建三賀鐵路、與原有之廣三路相接、共長五百廿六里、現粵桂兩省當局已將全部工程計劃擬就、經費有着、即可動工建築

徽毒菌之活躍
夏季最爲旺盛
於腫瘤當注意

可怕的皮膚徽毒

徽毒菌斯比老文特與他病不同只用白血球之力到底不能征服之故一但罹患此症於初期內如不充分的完全治療則即變爲潜伏與表面上雖一時病勢衰弱而其結局必移行爲二期之全身徽毒則可怕之病菌與血液及淋巴液不息的全身周旋

其結果則於皮膚面常出紅點疙疸、或牛痘爛、身體疲倦勢如灌鉛重苦非常、頭痛或頭重、記憶力思考力減退或毛髮脫落、聲音嘎啞、或陷於不眠之狀態遂起全身種種之障害

徽毒進行至此

則徽菌斯比老文特已蔓延全身不論口中或腫瘤之內均有無數病菌之棲息故與此等病狀之人接吻食器衣數等之使用均有傳染之危險必須充分注意也

惟夏季爲病毒菌繁殖最易之時猛威的發揮且夏季之皮膚與冬季比較甚爲鬆緩故常致潰爛即自局所以外亦很容易感染徽毒故對於害毒決須留心同時於病勢尚未惡化之先須施以正當治療是爲且要

尚一旦不幸

致患前述之可怕之徽毒時如置之不理則能惹起奪取生命之重症於心臟、腎臟、脾臟、肝臟、肺臟、眼、鼻、耳等各方面均有侵害而尤當注意者即永年潛伏於體內之徽毒菌最能猛烈的侵喰肝臟也元來肝臟之爲物能使侵入人體之毒物中和實爲重要之臟器倘肝臟一但被侵則食物稍有加減即易起中毒誠如生命大攸有關

然中毒

之時雖屬可怕倘有治癒之可能惟徽毒如侵及肝臟則機能完全喪失肝臟硬化雖有神手名醫亦莫如之乃何如此經過半年或一年之後生命即被奪取以上所述說之徽毒令人聞之不寒而慄且近頃不但侵犯肝臟尤能致徽毒性神經病即腦徽毒也能使頭腦混亂或發狂、或起腦溢血、或致半身不隨、或侵蝕脊髓腰腿不得自由、害毒遺及妻室子孫結果成爲廢人故疑已身似有徽毒者須早速請專門之醫士診療或服用驅徽內服藥効果最著之伯爾子丸以徹底治療之是爲且要

一時一刻亦須早用伯爾子丸既無副作用之慮且服用之尤能使血液及淋巴液淨化則可怕之毒素能自大小便共排泄於體外心氣必覺爽快於家庭之內不知不覺中即能治癒徽毒也

內服藥伯爾子丸

治療徽菌毒最有顯著之效果此乃用數種藥劑配合而成者故對於初期徽毒之治療是勿待論而於進行至二期、三期之徽毒更爲適宜故於永年苦惱之徽毒、體毒、冷毒、濕毒、徽毒、橫痃、腦徽毒遺傳徽毒、潛伏徽毒、脊髓徽毒性摟麻窒斯、面皰、腫瘍等凡覺爲徽毒性疾病者雖治之也

治療後之注意

茲雖無重述之必要惟徽毒於初期治療外部雖無症狀亦不敢斷定治癒也故外部雖如何的無症狀其實體內仍有徽毒菌斯比老文特之生存威染與妻室遺傳與子孫一家悉爲徽毒所苦惱故一但染於徽毒雖治癒後亦當服用伯爾子丸一兩個月以根治又自已毫無所知之徽毒遺傳性爲數非常繁多故如覺有前述之徽毒狀態者即當服用伯爾子丸以根治之也

治徽毒及體毒
並徽毒性瘡癬的
伯爾子丸

獨逸ベルツ博士
SUZUKI NIPPON-SEIYAKUSHA

效能 徽毒、體毒、瘡毒、橫痃、濕毒、冷毒、脊髓癆、腦徽毒、遺傳徽毒、摟麻窒斯、性腫疾、皮膚病、硬化症、面皰、便秘、等凡徽毒性疾病均有良效

藥價 一 廿日分三圓、卅五日分五圓、七十五日分十圓、百六十日分廿圓、二百六十日分（徳用）卅圓

郵費 內地各十五錢、海外四十七錢、代金交換增十五錢

東京日本橋區濱町三ノ四（新大橋下車）
發賣元 社主 鈴木清二 鈴木日本製藥社
振替東京一〇五 電話浪花（一〇五・一〇六）

滿洲代理店
大連伊勢町 松內楠陽堂
大連市浪速町 奉天市加茂町 日本賣藥會社

治眼病 使眼美 防紫外線之害

特許專賣

(本社研究部發明 應用烏爾華歐列銀)

醫學博士 河本重次郎先生
醫學博士 小玉龍藏先生
醫學博士 吉田義治先生
醫學博士 山中崔之先生
醫學博士 豐田正達先生
推奬

特製大學眼藥

DAIGAKU EYE-LOTION

一藥兼有三作用

堪驚之藥效進步

——不痛、不麻、舒適而有效——

治病作用

第一……治眼病之藥效。有學問上最高標準之卓越效果。並且『最爽快。最快治癒』之事是即『**特製大學眼藥**』獨有之特色也。以本劑點眼。則有特別清涼之快感。使眼中立涼。感覺非常爽快。並無少些之麻。痛。癢等感可以迅速治癒。

(每瓶必添。洗眼錠劑『**大學洗眼藥**』故可使更能完全治癒)

適應症

▲脫拉火膜(顆粒性結膜炎) ▲流行眼疾(結膜炎) ▲角膜炎 ▲眵留眼 ▲起星眼 ▲昏花眼 ▲凝眼 ▲疲勞眼 ▲衝傷眼 ▲血紋眼 ▲爛眼 ▲火眼 ▲麥粒腫 ▲曇眼等一切眼疾

美眼作用

第二……使目光活潑轉動。即黯雲之眼。或細醜之眼。用此『**特製大學眼藥**』一滴即可看有美麗之光輝。更能目中感覺爽快。目性良好。眼力不能疲乏。

紫外線防止作用

第三……防止光線中之紫外線。有保護眼之力。由強烈光線之直射與反射。使目作痛。因光線中有紫外線。見光而感目眩。即受紫外線之害故。寒國權雪眼。夏日在海岸感覺目痛。乃係雪上與砂上。有太陽反射之紫外線而傷目也。若以『**特製大學眼藥**』點眼。可以防止紫外線保護目力。恰與帶色眼鏡。遮光線之效果同。並無有帶色眼鏡之鬱悶。

以上三作用合而爲一之效用

以上之治病。美眼。紫外線防止之三作用。並不各別作用。互作相助。爲強大之複合的藥理作用。不論病眼者。或好眼者。均有特殊之效力。『**特製大學眼藥**』實有此等獨特之作用。是以人人贊許。以爲最有權威之眼科藥。爲眼科學之泰斗五大博士異口同音所推奬者也。

即『**特製大學眼藥**』——患眼病的諸君用時——遮有害之紫外線。減病患部之刺激。治眼病而得其確效與美眼作用相依。有獨特之『**美眼速癒**』之效。

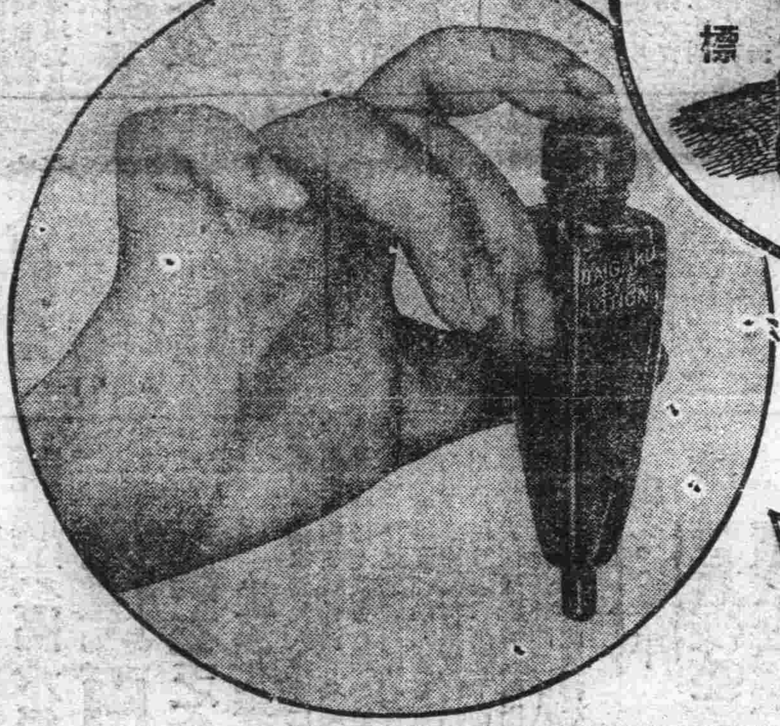

『**特製大學眼藥**』——無眼病的諸君用時——使目美。使目性良好。遮紫外線保護目力。有豫防種種眼病之效。

故此眼藥。不特對有病之人。即
網球。足球等之室外運動………
影戲明星。舞臺俳優。其他鑄造所製鐵所事務員等。常受強光線反射之職業者………
待有魅力美目之人………
執事。看書。觀劇。鑑賞電影等之時。防目力疲之其他如保護眼力等………
有與吾人之日常生活所不可離之關係。可以常在衣嚢中或手包中攜帶之便利藥也。

自動點眼容器

衛生、便利、經濟兼備之
茶褐色遮光性
自動點眼容器

將容器下端之蓋取去。向上端之膠皮帽用手指揣押。容器自身即成爲點眼器。眼藥即一滴一滴滴下來。

◎即剩最後之一滴。亦不能侵入外界之不潔物。衛生上絕對安全。
◎看如香水小瓶形之斯馬特式。合乎近代人之趣尙。
◎使用法簡單。不論誰均可隨意點眼。不能浪費藥液。
◎容量約一百十滴。較從來品。約增一成。
◎倒亦不能溢出藥液。不論拿到何處均可。
◎爲防止日光將藥力弱微。故藥瓶用茶褐色之玻璃。遮其光線。

天下獨步・新奇發明

人工玳瑁瓶套盒添贈

世上風雅人士紳士淑女手此如獲異寶珍藏懷裡

携帶優美高尙之玳瑁瓶套盒發明以來世人激賞歡呼如狂如醉 無此套盒者 請索取可也 人工玳瑁瓶套盒添贈『**特製大學眼藥**』其價值與無套盒之中瓶相等 套盒內瓶較諸無套盒小瓶 約十分三之大 套盒內瓶眼藥用罄時 其套盒仍堅牢堪以永久使用 形狀雖稍小 請代裝無套盒小瓶 則便利之套盒可永遠用之

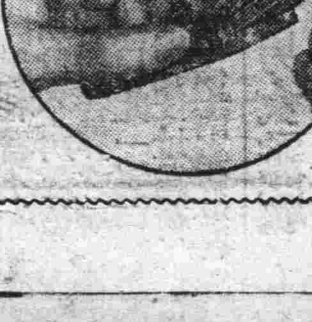

特製大學眼藥獨有之特長

1、一藥有三作用 即治病而外 兼有美眼及防止紫外線之兩作用 故尤稱理想藥中之神效
2、配合參天堂研究部發明**專賣特許**之「烏爾華歐列銀」此藥於防止紫外光線 兼治療光線障害上 著明卓效
3、裝備獨特之新案特許品「茶褐色遮光性自動點眼容器」更又將藥業界劃新紀元之發明品 喻炙人口之「人工玳瑁套盒」不惜工本報效 而附贈之
4、每瓶添呈「**大學洗眼藥**」在眼科醫學上 最能期極合理 迅速且完全治療也
5、「**大學洗眼藥**」之包裝 此次獲得世界一之衛生包裝有名之美國之「薩尼帝普」包裝之權利 施行極東誰人均未曾用過之完全包裝 故「**大學洗眼藥**」由製成錠劑至於包裝 完全不觸手 自動的包裝 而每一錠均用巴拉粉嚴封 絕對不透外界之氣 重視衛生之洗眼用錠劑最理想之包裝也

『特製大學眼藥』

無瓶套盒者 有小盒、中盒、大盒 小兒用之四種
帶人工玳瑁瓶套盒者 有小盒、大盒、特大盒之三種

價格低廉

各埠藥房洋貨舖等處均有代售

調劑老舖

參天堂株式會社

大阪市東區北濱一丁目

奉天

路局救濟安東水災 規定減免運費
紅卍字會奉天分會亦得到 總會允許撥給救災義捐金

安東自發生空前之大水災後經濟物質之恐慌已達極點各方面對此巨災莫不急謀救恤中奉天省公署除向中央請求撥給巨額之救恤金外並着手於各方賑款之募集等情已載前報玆又聞鐵路總局方面對此巨災十分同情之下對於向該安東方面之輸送特爲即定優遇辦法如向該安東輸送救恤寄贈品或復舊工事用建築材料者按照情形准予免收運費或者減收一半救恤寄贈品限於九月三十日止復舊建築材料限於十月三十日止一律按照前記之免收運費或減收一半之辦法爲之運輸云

自安東空前水災發生後省垣各機關各法團對於救濟上奔走募捐者風起雲湧足見道義國家國民愛群之一斑矣世界紅卍字會奉天小西關分會本諸見義勇爲之慈善主義對於安東水災之救濟惟恐落後已向天津北平總會呈送詳細的報告聞已得到該總會義捐金撥給之允許此外新京大連方面之分會已在義捐募集中待各方捐款彙齊後即將由奉天方面寄送至安東以資實地救濟云

各機關改訂辦公之時間

省垣各機關遵照國務院之規定因時屆秋涼正爲公務努力之際故一律自九月一日(今日)起至九月三十日止午前八時開始辦公午後四時止午間自十二時至一時之間爲休息時間云

實行考察模範村
瀋陽縣教局委員已出發

瀋陽縣公署爲改革農村行政並使於統制起見對所屬之各主要村實行合併而外並指定一區、汪大人屯四方台李二十寨 三區、柳匠屯 四區、紅陵堡官立堡 五區、沙嶺堡郎家堡 七區、年羅堡道義屯柴落堡 八區、古城子 新城堡 等十三個村爲模範村等情已載前報該模範村係由瀋陽縣教育局所審查決定者因其將來即爲瀋陽縣內各村之模範故在其指定而未實行之前因關係甚大必須慎重該教育局昨三十日特偕同省教育廳關係人員前赴各該指定之村細加調查待調查完畢認爲合格時即行着手於實施云

輪下一新鬼
要黑紅寶者張憲被軋死

省垣小西邊門外舊遼寧總站停車場中因目下無多車輛來往一般閑雜人等多集而玩弄其種種欵人把戲昨廿九日午后二時許有朝鮮人數名在該處大要紅黑賓召集滿人多數圍而賭要正在興高彩烈之際不期車站換車機關車由南向北帶貨車多輛風馳而來該圍聚要紅黑寶者眼快耳靈者一閧而散不料內有滿人張憲者年四十餘歲躲避不及車由身上轢過手足全行切下經人當時送至附近醫院治療然已無回生望矣

皇姑屯興隆街油房被匪搶
損失八十圓 報警所偵緝

皇姑屯興隆大街興源油房於日前晚十時許突然闖入覆面强盜三名進門後先將熟睡中之店員劉某喚起擬以手槍迫其引至錢櫃處劉某無奈惟有從命結果搶去國幣八十圓據店員劉某向警察報告云賊人錢到手後不慌不忙從容而逃臨出門時發放數槍示威而去瀋陽警察廳日下極力搜索犯人中云

嗎啡館之傭工 竊櫃欵潛逃

大東邊門外榜江街分所界內門牌四一號金商洋行乃係朝鮮人金向所開之嗎啡白面館僱有滿人蔡某(名不詳)招待一般癮者及代扎針等項刻已傭工多日不憶於日昨午后六時許竟將金某存欵金票四十四元二角窃逃及至金某發覺追趕時已不知蔡某之去向當即赴該管分所報告聲言櫃伙蔡某年二十七八歲長臉赤紅面身穿青色舊洋服請求偵查之中云

日滿美術展覽日期已決定
九十十一三月在京哈奉三市

中央文教部發起之日滿美術聯合展覽會已決定於本年秋九月間在新京哈爾濱奉天三大都會先後舉行等情已數載日前本報玆據奉天教育廳消息云該日滿美術聯合展覽會各地出品目下正向新京寄送中以日本內地一流大家出品爲最多因在滿洲此係創舉故一般美術愛好家深爲期待中新京哈爾濱奉天三處之舉行日程刻已決定新京九月廿五日起舉開八天哈爾濱十月十五日起舉行八天奉天十一月十五日起亦係舉行八天至於在奉天之舉行地點目下尚未決定總之以日滿兩國人皆感到方便之地點爲宜展覽出品則三處皆係同一之出品云

零賣所女招待 決嚴令取銷
違者即嚴懲 警廳之通令

瀋陽警察廳爲維持風化計對於市內各零賣所之女招待會嚴令取締無如一般奸商利徒皆以所罰者較輕均不在意仍然暗中僱用即被查獲時亦不過以兩三元之罰欵即可無事矣故至今女招待仍復佈滿於市該廳有鑒及此於日昨特通令各署對於界內各零賣所凡有女招待者一律捉獲其初犯者以罰欵五元爲限重犯者加倍而零賣所執事人倘有故違私用女子爲招待者查獲時須嚴重懲辦罰欵以十元或二十元酌量其輕重處罰云云

肅清附郭之匪盜 警廳召開會議
令職員喬裝分散偵查 從此民衆可安枕無憂

瀋陽警察廳頃據關係方報面告署謂附郭各地近來時常發生路劫及綁搶等事鄉民人等來城辦事者均有恐懼之概若不設法剷除殊與治安有碍等情於日昨招集所屬各科長署長等開會討論相當之剷除法以免人民受有損害聞其會議之結果除函知瀋陽警務局轉飭所屬嚴勵偵查外並令該廳特務股搜查股等人員喬裝赴各村屯要路往來梭巡遇有形跡可疑者即行盤查捉獲此項辦法以秋後剷地完竣時爲止嗣後一般人民往來於附郭各地者經此次之搜查可告無虞也云

新京

兩匪豫謀行搶 被刑事捉獲

大林組工人于壽亭(二八)郭道明(三〇)與其同夥杜會志(三〇)三人共同會於本年三月初五日午后九時在哈爾濱道外成道街搶某理髮舖之哈洋武圓于郭二匪於本年七月潛逃至京仍爲苦力於本月二十七日午后四時正在豫謀行搶之際旋被新京日本警察署岩田刑事

署拿獲云

奉天法院旁聽記
十載夫婦一日分離 只爲經濟困窘
七八歲男孩歸他母親撫養 本夫得洋廿五圓從此離

省城北關二合店內居住有程景德者現年三十六歲其妻程李氏今年三十七歲現住小北關他們結婚已經十年之久近來因爲經濟困難的關係演成離婚的悲劇但是還有一個七八歲的男孩子在這時候的情形之下也來得不失去一親程景德素日有嗜好在身自己的生活都不能維持何況還有妻子近幾年不生的活費全依程李在娘氏家弄幾個錢維持生活但是這也不是永久之計程李氏實在沒有勇氣再往下敷衍了所以才演成現在這種光景他們在法院請求調解的經過情形記於下面

程景德供

問程景德是你嗎答是我問你今年多大歲數啦答我今年三十六歲啦問住在什麼地方啊答現在住在本城北關二合店問程李氏是你的什麼人哪答是我的女人問現在你們爲什麼事呀答我們要脫離關係問爲什麼要脫離關係呢答我因爲有病不能養活她啦問你們要脫離關係是她先說的是你先說的呀答是我先說的問你就因爲有病要脫離關係嗎答我有病不能賺錢養活不了吃不上喝不上不然怎麼辦呢我在小河沿醫院養了兩個多月才好我以前在黑山縣公安局也當過好差不過現在弄得這樣實在沒有法子

程李氏供

問你是程李氏嗎答是我問你今年多大歲數啦答我今年二十七歲啦問在什麼地方住答我在小北關住問程景德是你的男人嗎答是我的男人問你們結婚多少年答我們結婚十幾年啦問現在你們爲什麼要脫離關係呢答因爲我們結婚已經十來年之久他總不想法賺錢維持生活沒有辦法我就得回娘家借錢維持現狀並且他還有嗜好我實指望他忌啦但是他老不學好每日在高麗館抽白面跟我要錢我若不給他他就把我的東西拿出去賣啦現在我的東西一點也沒有啦我在娘家借一角來給他一角借二角來給他二角現在實在沒有辦法我一婦道有什麼能力養活他問就是不養活他也不用離婚哪答我不離婚他今日來找明日來找我娘家也抗不了呀問那麼現在你們倆都願意離婚嗎答都願意問還有什麼條件沒有答沒有什麼以外的條件不過我得給他廿五元錢以後勿論如何不許他再來找我問你們有孩子沒有答有一個男孩子問這孩子歸誰撫養呢答歸我撫養他自已都不學好孩子若跟壞啦問這個孩子老歸你嗎答十年以後許他來看孩現在不許代借看孩子爲詞常常來找我是不行的問你的錢帶來啦嗎答帶來啦

程景德又供

問程景德你要二十五元錢有什麼用花完啦還怎麼辦呢答我要這二十五元還々欠賬現在我才好啦病也不能賺錢問你們離婚以後可不許你常去找她呀答我決不能去找她不過我想孩子啦可得去看々孩子問看孩子行不許再要錢答我不能再要錢問好你們畫押吧遂宣告退庭了

東寧

參事官注重內政

東寧縣公署參事官山木伊平於七日中旬由蛮山縣調任東寧參事官該氏在滿任事多年對於我國風情及政治頗有相當經驗接任以來與劉縣長双方感情非常和睦本以滿日合作之精神竭誠工作該氏對於警察財政教育以上三項特別注重積極整頓大有拂雲見日之勢我民不勝欽仰之至也云

王股長視察歸來

東寧縣警務局司法股長王發株奉令視察東寧管內四五六各警察署司法及特務機關於昨日業已返寧而王股長對於警務等項有强幹廉明特點此番視察故得良好成績云云

不良份子一網打盡

新京附屬地日本警察署長高山署長於本月二十七日午后七時招集全體署員大行檢查不良份子業誌前報搜查結果共捕日滿鮮不良份子三十七名內有日本人三名朝鮮人五名滿人二十九名市內不良份子從此一網打盡云

馬場憲兵隊長因公務赴哈

新京日本憲兵隊長馬場氏現因公務於本月二十八日午前八時三十分乘北滿火車赴哈爾濱云

學徒不堪虐待 竟服毒殞命
其父所述情形

新京市六馬路居住之負販錢士珍者昨來本報自述謂伊素以販賣水菓爲生伊子錢守本在市內足良方鞋舖做坊學習鞋匠手藝前因足良方執事人陳得福向伊子錢守本挪借錢財不果懷恐在心時常對錢守本加以凌虐爲不堪苛待逃避乃父家中訴說又被錢士珍指斥送回足良方與執事賠罪希冀學藝謀生不料伊子錢守本竟爾吞服阿片斃命現已狀訴地方當局請求依法伸寃等語其言語含糊似受神經戟刺其究竟如何尚不得知云

民部令各縣填具調查表
爲整頓稅務

新京據民政部消息云爲整頓地方稅務使擔負公平而作準備計劃是以制定市街城鎮房屋租價及官吏公職商工所得新金額數兩種調查表令各省區市飭所屬依表調查填表具報以資考核云云

偷兒入室行竊 鑽戒及現金
損失千餘元

新京頭道溝日本橋通三十三番地富來洋行經理橋本富太郎於本月廿七日夜十點許被人窃去價值一千餘元鑽石戒子一只及現金三十三元當報告該管派出所電告警察署請爲查獲云

三百八十元 被雇員竊去

三笠町四丁目五番地茂林洋行森定三氏處於本年六月下旬所採用之雇員新見大吉者(廣島縣人)於本月二十四日午后三點半鐘將該主人之現欵三百八十圓攜之而逃云

滿鐵開催貨物整理競技會

新京鐵道事務所營業係以爲特產輸出期在即訓練貨物係員技術敏捷起見於本月三十日在四平街驛樓上會議室內開催貨物競技大會自十一時爲受託競技自午后一時爲製表荷物競技豫定爲午后四時散會

第二回日滿美術展覽會
地點及日期

第二回日滿美術聯合展覽會開會期限及地點日數列記於左以餉閱者

一、新京自九廿五日八日間
二、哈爾濱自十月十五日八日間
三、奉天自十一月十五日八日間

東都洋畫綜合展覽
在太子堂舉行

新京滿鐵地方事務所以滿洲國文教部之後援自八月三十一日至九月二日三日尙在附屬地祝町太子堂開催東都洋畫綜合展覽會出品者有帝國獨立展覽會及其他有數百種以上之多云

屠畜場八月中屠宰之概數

新京附屬地屠畜場八月中屠殺獸數總計一千九百十六頭內計猪爲一千四百頭牛三百十頭驢一百十六頭羊九十頭

佳木斯

參事官勤政 商民議送匾額

本縣參事官石垣良隆氏爲人精明强幹篤守廉潔自去歲六月間任職以來夙興夜寐矢勤矢儉對於全縣應興應革無不力求其當以謀商民之福利凡知識淺陋鄉愚有不明新國家政治進行之手續而生悞解者立令農會招集鄉鎮各區首領開全體會議又必親自落場按悞解各點詳加指導或派妥員赴以鄉之鎮宣慰人安民王居道之樂土而明國家政治進行之方針回憶過去一年中俾日滿民族協和而親善並未牛絲毫之反感者實該參事官熟諳民情精通國語之力也是以全縣商民鑑及臨縣之慘禍而感石垣氏知人善任籌劃有方德治商民之恩甚大無以爲報日前群赴農會開會到場有八區代表暨本鎮紳商共一百餘名結果公議在某銀號定做金銀牌以頌德洽商民協和民族之勳功而誌永久親善偉績之不沒當請農會會長張慶倫氏代轉民意務祈諒解不意石垣氏竟以人民此舉頗爲不當已婉言謝絕但各區人民以該氏澤被黎庶甚巨不忍忘懷無論如何不能以其拒絕而失原意現正籌辦云想該氏自履職迄今將及年許而能政聲卓著人心悅服而不外認眞作事和平待人無論對於何人悉取公正概無驕凌之意而已望我國日滿官員履該氏之後塵上而治國下而澤民致日滿之協和造東亞之幸福此記者預爲人遙望而期待者云云

東豐

天虎帮匪擾二道溝 隊長督警擊潰
逃匪遺屍計二十餘具

八署管界二道溝地方盤踞天虎趙闓紅軍馬團合流股匪約三百餘人該署中隊長周魁武聞訊督率一二三騎中隊前往討伐於十二日午前五時接似中隊長指揮士卒奮不顧身計中隊長身先士卒匪徒玩强抵抗並調佐近自衛團應援匪勢不支遂即逃竄計是役得獲大小槍十支傷匪無數遺棄匪屍二十三具驘馬二四官方陣亡班長劉煥亭一名士兵三名負輕重傷者六名因匪衆我寡未得搜查當即整隊凱旋據聞鄰縣得獲傷匪不少云云

安東

縣屬六區水災較重 災民兩萬有奇
缺衣乏食情殊堪憐 推舉代表赴縣署請求救濟

安東前次洪水爲災人命喪亡房屋財產損失空前浩劫各機關各法團紛々救護掩埋等情已迭誌前報玆聞縣六區境亦同遭水害較諸他區尤爲奇重以致田禾被沖淹沒秋收已無望該區災民計達二萬五千餘人缺食乏衣情殊堪憐該區因將所屬十四村長日昨二十八日赴縣署請願請設法維持生活中云

康平

蕭縣長被控 省署委員來查

縣長蕭書春莅任以來無善可陳前被士紳控於省公署警務廳等處而於月之十日由省委派島田武井各督察官來康視查該員等莅康之後即將所控各節歷查清楚而於十五日登車返省其如何結束容聞再誌云

林甸

農會長改選

縣農會長曲芳田已屆朞年照例改選曾呈准定於八月二十一日召集各鄉紳士保甲長在農會舉行投票選舉屆時桑原參事官暨警察方面到場監視儀式非常隆重結果張繩武票數最多爲正會長李殿陞次之爲副會長刻正辦理交接間耳

道德會宣講大會

林甸縣道德會成立有年各慈善家竭力提倡成績優佳地方民衆叨惠非淺昨經通知擇於八月十七八九三日在商會會場開宣講大會屆時一般善男信女前往聽講者大有人滿期患過此則每日就農會地點宣講如是人民受益良多矣

哈爾濱

北滿之水害 收成無影響

哈爾濱本年六月以來北滿各地大雨滂沱連綿至一月以上以致各江河氾濫成災兩岸良田多被淹浸爾時一般人民咸以爲本年收成必受極大影響或將演成飢饉多抱甚大之憂慮茲據現在各處調查返來之某特產商談云本年由春至夏雨水頗稀五谷播種後需要雨水滋潤發育之時亦未降雨直至六月初旬大豆高粱等禾苗已呈旱象此後忽降大雨繼續間斷達一月之久因每次多係暴雨落地之後大致流入附近江河或低窪之地較高地方不茂至江河兩岸及低窪地方雖然被淹但爲數極微在北滿全部不過千分之二三於全部收成上毫無影響且自八月初旬霪雨停止連日天氣快晴氣候乾燥而行將成熟之秫米子粒粉質得以十分充實將來收穫結果必在平年以上與從前之預料適得其反比較往年決不至有多少之減收云

吉林

吉海站發生火警

吉林省城西郊吉海路線八百餘車站大票房附近兵夫宿舍內之浴室於日昨午後四點十分因爐火失愼致起火警當時火勢甚大加以風力直冲霄漢捕救不及立即電報警察廳消防署但以距離太遠約半時許消防汽車始行奔到至則全隊官兵竭力捕救約至五點火始救熄但損失亦屬不貲計共燒燬磚房七八間及一切什物確數尙彼調查中云

吉司令親查防務

吉林省第二軍管區司令官吉興氏現以該部自改組以來所屬各部隊之防地亦有變更者急應視查以資整頓而重防務吉司令官遂於日前搭吉敦路親率所部先赴延吉防區開始視查後即擬再往磐石新京一帶視查一週歸期未定云

錢家店

警備軍鎗斃二匪

本鎮向距遼北荒撫之區庇聯蒙地所有鄉村難免宵小之徒雖倚軍警不時擊剿仍未徹底剷盡今逢青紗障起胡匪日見猖獗所有鎮北小村迭出搶案於前幾日該警備軍前往六區界面剿來匪人五名領營審訊均供承不諱於昨前兩日該警備軍包教練官率兵二十餘名將該二匪一名何景祥一名趙八成遊街示衆後在本鎮車站南就地槍斃以後地方商農可慶安靖云

于警長已行調陞

本鎮第五署分所警長于煥文自到錢鎮已滿八月有奇所有本鎮街巷防衛及一切事務非常認眞無時不克勤盡職是以我鎮商民可賴安靖於昨該警長奉令調縣榮膺通遼小街基分所本鎮商民聞該氏調縣多方保留碍難因公轉動未能照准於昨月之二十五號該于君辭錢返通所有本鎮商民所等往站恭送聞由振河氏巡官來錢操理人裏一切事宜聞該氏莅任警務多年治民保衛頗堪有法將來我鎮幸有後援地方可保無虞云云

延吉

吉司令官抵延校閱

第二軍區司令官吉興上將昨日午後九點五十分乘京圖列車抵延本埠滿日各機關領袖均至站鵠候惟地區司令金恩奎氏則迎至敦化陪同司令官到站迨下車後與歡迎人員週旋畢即乘良動車至商務會行轅行息聞該司令官滋延係校閱第七旅之部隊云

盧隊長獲匪

市外廿六日晨六時許忽然槍聲數響警察大隊長盧翰芳細聆槍聲之由來似在市之西北當即帶隊巡察於午後四時許在延吉河搜獲形跡可疑者一人經嚴訊之下自稱董姓爲匪不諱並供尙有數名潛伏市內該隊復即嚴加檢查於天主堂後又逮捕一名其他遺匪正搜索中

張巡長失愼 理髮匠喪生

頭道溝警察第九署張巡長日前玩弄大槍一時不愼觸動機紐而走火砰然一聲適有理髮匠王某在該署工作完畢正向外走恰中要害當即殞命王署長以該巡長無故弄槍悞傷人命亦將其覊押矣

巡官之更調

車站警察分駐所巡官吳景峰奉警務處命令調轉老頭溝警務分駐所遺缺以圖們警務段皮某遞補雙方業已於昨日各莅任所到差任事矣

緝私局招考隊兵

本埠緝私局局長伊村氏玆爲刷新補充緝私隊起見特擬於九月九日招考緝私隊兵五十名資格須受有小學教育者年齡二十歲以上三十歲以下錄取後編隊受三等兵之報酬月薪十四元其才識功績超卓者尙有升擢隊目隊長之希望云

警察大隊長視察新堡壘

本縣青紗帳起匪氛頓熾綁勒焚掠大肆猖獗警察大隊長盧翰芳以維護地方乃責任所繫剿捕防範不可忽於昨日午後六時偕同宮田工藤二指導官及縣參事官小笠原帶隊兵二十餘名赴市外延吉河一帶視察新築之堡壘云

防空支部募集献金

吉林滿洲防空協會吉林支部現已依法組織成立玆爲發展防空以固國防起見遂經議決分別向國內各界募集防空献金以爲酌量購置防空利器之用吉林支部已自日前起分別函知各界人士開始募集省城各界應募者頗稱踴躍

省公署發放薪餉

吉林省長公署根本會計科長現以屆本月終應發本月份薪餉之際餉項收關不便延悞該科當即照章將欵備妥即於昨日如數發放各科人員均即蓋章具領云

武裝共匪掠去耕牛

縣屬興新洞地方昨午前十一時許忽竄來武裝共匪二十餘名闖入該村大行翻掠臨去並掠耕牛六頭幸未綁人票亦可謂不幸之萬幸云

保留署長未照准

縣屬頭道溝特別第九保代表郭漢一等懇請保留警察署長范玉臣留任李縣長閱呈後以地方官長之更調乃奉上峰之命令民衆不得過問況且該署長之辭職因有家務之糾紛無意作事所請之處未便照准云

本社啓事

逕啓者玆委任曲敬五君爲東寧代派處長嗣後各界如有訂閱報章或刊登廣告者希與曲君接洽可也此佈

東寧縣城內中大街商會內 電話二十一號

赤峰分社招募附屬代派處啓事

敬啓者敝分社爲推銷本報擴充營業起見擬在林西經棚烏丹大廟克勤溝蓋水等處招募附屬代派處有欲承辦者望即通函或至敝分社接洽可也又輯五現已歸赤所有關於社中欵項等事均由部人親自處理其領收證上非部人蓋章者無効特此聲明

分社長劉輯五啓 電話一一二〇番

哈爾濱分社啓事

本分社現爲擴張報務特將社址移於道裏中國四道街十九號大樓並委馬良駿爲分社經理嗣後倘有訂閱報章或刊登廣告以及承辦鐵路沿線松江沿岸濱江左近各縣分社及代派處者請移玉社內與馬經理接洽可也

哈爾濱道裏中國四道街十九 滿洲報哈爾濱分社

瀋陽有聲電影院

八月卅日至九月一日(三天)

中秋佳節預選! 天一影片公司今年度最偉大成功巨作

歡喜怨家 張恨水——原著 陳玉梅——主演

——巴拉猛第一流武俠巨片——

單騎赴會

地雷響處人畜俱焚 對陣開時尸骸狼藉 一片片的火光 一段段的致情 有關雲長單刀赴會的威風 有趙子龍週身是胆的胆量

聯華影業公司榮譽貢献

漁光曲

注意演期 {上海金城電影院一家連演六十八天至今仍繼續演映}

滿洲唯一鞋店 奉天鐘樓南 華興皮靴店

專做大宗服裝靴鞄物美價廉 最新流行摩登革履軍需皮件 自働電話二七四六番

四平街日語學院招生

一、科別 高級科、專修科
二、資格 得具有中等學校畢業或有同等學力者
三、性別 男女兼收
四、名額 高級科插班生二十名專修科八十名
五、報名期 自八月十六日起至九月十日止
六、考期 九月十二日(但有證書者免試)
七、校址 四平街道東三馬路財務局舊址(另有簡章函索附郵票一分即寄)

奉天市培英中學專門續招

本校續招英專初中各級新生及插班生各若干名志願入學者(男女兼收)請從速報名以便按程度插入各級簡章函索付郵二分

校址奉天市大北邊門外中央大馬路路南紅磚大樓

共榮學院招生男女兼收

一、班額 高中文科、日語專修科、各一班、初中新生二班
二、編級 醫學部、日語部、高中部文科、均招一年二期、編級生二十名、初中一年二期、二年一期、各招編級生廿名
三、考期 隨到隨考
四、地址 奉天大北邊門外瀋海鐵路局舊址(電話四七四三)詳章函索須附郵票二分

貴華室啓事

本號自開辦以來已屆卅載貨眞價實遐邇馳名乃近有無恥之徒冒刻敝莊字號希圖漁利者不知凡幾敝莊深恐各界受其所欺不辨眞僞特與敝莊營業有關實有負各界之雅懷兹特聲明敝莊在滿洲國只此一家並無分號惠顧諸君請認定招牌住址爲荷

奉天小南門內 貴華室南筆莊啓

本報啓事

一、凡本報代派處或派報處將押欵交與分社及代派處或本報經理部員時必須取得臨時收單
二、該押欵如經本社收到時即由本社直接與以正式受領證倘在交欵日起十日以內未接到本社發行之正式受領證時須速向本社經理部索取
三、對未經本社發與正式受領證者之押欵本社或不負其責

滿洲報本社經理部

招募代派處啓事

本分社爲擴張哈市報務擬在道裏道外南崗以及市之附近各區招募代派處負責推銷報務待遇從優凡有願從事斯業而有相當經驗者請至分社接洽即可

滿洲報哈爾濱分社 道裏中國四道街十九號

政海津梁

軍縮會議前途觀

不論成敗責任在英美

今日、世界上之最大話題、當推明年之軍縮會議、而世界之最大興味、亦繫於軍縮會議之結果如何、斯果何故也、蓋預想世界之形勢不問好爲、將以下屆軍縮會議爲機楔而起一大變化也、所以世界之大國內心莫不希望軍縮會議、能獲得良好結果、先希望本國獲得良好結果、然後希望世界全體亦得到良好結果、今日、明年之軍縮會議、將屆、各國成依自己之立場、而從事種種準備工作、對於軍縮會議之國家的心理各國俱同、其間殊鮮有異、處即各國成欲於明年會議中、獲如何可以使本國之立場、得有利之展開、而正在作種種異曲同功之努力、吾人在此觀望軍縮會議之前途、殊覺有無限之興味焉

明年之軍縮會議、不待言爲第一次華盛頓會議所成立之海軍條約、其有效期間已滿、須藉此機會、基於縮結該條約當時之規定、爲再縮結新條約、而召集之會議但此時最値得注目者乃各大國間對於下屆會議之性質、抱有二種不同之見解、其一、視下屆軍縮會議、爲第一次華盛頓會議之延長、所以更新條約之精神、即使在具體的方法上、亦須據準第一次華盛頓條約而縮結、抱有此種見解者、爲英國及美國、其二、視下屆軍縮會議、爲廢棄第一次華盛頓會議所縮結之條約、而從新縮結適應時代之新條約、須不受舊條約之束縛、依確立將來世界和平之精神及方法、以縮結合約條約、抱有此種見解者爲日本、而法國亦欲追從之、以上兩種不同之見解、皆各有證據雖爲各爲實現本國之立場、而作之一種獨自的解釋、但如此的根本的不同之兩種主張、在大國間形成對立、實爲橫在下屆軍縮會議前途上之一大障礙、若依吾人之見解、關於軍縮會議之性質、至少當以日本之主張與見解爲正當、其實英、美兩國、內心是同意日本之主張、但卻自有不能容納日本主張之苦衷、竟欲以與日本對立的主張、來擁護本國以英美兩國之心情寄之立場爲謂之殊屬可憐也

英美兩國在第一次華盛頓會議中、以兩國合作之力、遂得稍爲達到軍縮之目的、與擁護其本國之立場、雖在明年之軍縮會議、更新條約彼等亦以延長舊條約、爲最占便宜、縱使不能延長舊條約、亦欲盡量據準舊條約、以締結新條約、而維持彼等之既得優越權、因此、所以日本之主張雖屬正當、而彼等亦難於遽而贊同、然而、一方面日本……雖然法國亦與日本略同立場……不但處於到底不能容許延長第一次條約之立場、而且不論純理論的、或實際的俱不能同意以英美爲本位之軍縮、日本之公然宣明比率主義之不可亦不外爲此、所以認爲下屆軍縮會議、須清算一切、立於自由之立場、確保國防之安全、或以期確立國際和平而締結公平妥當之新條約、英美兩國在理論上實際上、既已傾聽日本之主張、尙且欲以兩國合作之壓力、抑制日本之主張、寗爲英美兩國之悲哀

然而、明年之軍縮會議、究將依以上兩種不同主張、而生出何種結果、雖英美與日法亦皆不能假然預測之、當然各國對於本國之主張、在勇敢之裏面、但潛伏有一種不安、惟吾人殊爲憂慮、未悉下屆軍縮會議、結果是否將僅剩下各國之不安於後、各國陷於疑心生暗鬼之不安與焦燥時、便即爲世界一大不安到來之時機、在此種場合、所謂軍縮問題、便將根本的被推翻、預想及此種事情時、各國尤其是英美兩國應事前在大局的上稍爲顧慮世界之將來可也（正報）

美記者西母氏謁見謝外交大臣會談紀要

（譯自五月六日北米朝日新聞 The Bokupe iAsashi）

滿洲國之首都新京、正在發展、滿華關係、亦日見好轉、余在新京、曾晉謁外交大臣謝介石氏、承告以中國早晚必須承認滿洲國、惟承認之期、或在南京政府改組之後、蓋若欲今日之國民黨政府變更其既定政策、恐非易事也

謝氏精神活潑、和藹近人、當予詢以「近來國際間對于正式承認滿洲國一節是否已有相當醞釀」謝氏答謂「我以爲列强鑒諸事實早有與新國家正式通友好之意、惟國聯會員國、因受日內瓦不承認原則之束縛、故不得自由行動也」、予繼問「中國方面如何？若中國承認滿洲國、則今日之局面當爲之展開乎」、對於此點謝氏之解釋甚爲詳盡、概括言之如次、「一若南京政府仍受國民黨支配、則滿華關係達到圓滿之機會殊少、然國民黨已陷襲少數政客專制之弊、並不能代表全國民意、故其命令、在距離南京較遠之區、均難發生效力、且國民對於一黨獨裁之政府早經痛心疾首、其崩潰之期當不遠矣、將來繼起之政權或因情勢而變更其現在之便頑政策也、至於滿華間之私的關係、可謂始終友善、證諸滿洲國討伐熱河時、華北人民避難之情況、則知其梗概矣、中國每次變亂發生時人民之富有資產者、多避難津滬租界、以保其生命財產之安全、然當討熱之役、則事實有出人意料以外者、即商民群行來滿、以求安全由此可知我國治安之顯著矣、此外尙有一事、足資證明滿華人民間之情感也、若華民以滿洲獨立爲叛逆行爲、則滿洲國政府中之華籍官吏、決不敢再履華土、因恐人民告知警察而逮捕之也、然考諸實際、華人之在滿洲國服務者、固可在中國境內安然旅行、即有警察查究、華民亦必設法爲之掩飾即此一例可概其餘矣

滿洲國勢力膨脹之可能性、由蒙古人民對於新皇帝之向背、可知其梗概、今日之蒙古名義上、雖隸屬中國版圖、然實際上則爲土匪共黨喇嘛王公所管轄、是蒙古在政治上、尙未定其何所歸屬也、最近南京政府、曾派班禪巡行內蒙、力事宣撫、以作抵抗新國皇帝登極影響蒙民心理之對策也、按謝大臣對余日「內外蒙之一部份、早經列入滿洲國版圖、若其他盟旗、羨慕王道、欣然來歸時新國家是否接受、其請求鄙人、今日尙未敢斷言也」外交部位居新京大同廣場之旁、爲新建官署之一、大同廣場者、乃新都之中心點未來之「巴黎極樂街」也、環繞廣場樓房櫛比、而與外交部爲隣者、則有文教部與財政部焉

日在滿機關之改組

要在於對滿方針之確立

關於在滿機關之改組問題、外務軍部及拓務省各已作成案、據傳其間有不能相容之意見之扞格、改組的必要、滿洲國自體自軍革時代徐徐進到建設時代的今日、我國駐滿機關爲妥當地應酬此而緊要、這是有目共觀的事實、今日菱刈所占的所謂三位一體的權能、以消說已經是過渡制度、然而、使此變態的制度發生的理由是什麼呢？這便是在一掃並矯正滿洲事變前的制度、外交軍事拓務三位分裂、爲遂行統一的國策、醞成極度的不便和不能率、那所以具有一種變態的色彩的、不外是日滿的關係、產生不能以完全獨立國間的關係和本國與殖民地關係的規律的特殊的事情的緣故、而這種事情、在日滿議定書還存在和日滿兩國締結親好關係的歷史還存續的期間、是能夠永存的故改組在滿機關的根本精神不應該依靠從來的常識和國際慣例、況且也決不應該顧忌諸外國的思惑、徒視形式的粉飾、而復歸到重往年的不便與不統一

問題的核心、在於確立東亞的和平、不是可以一省一機關的狹隘的眼光而決定的東西、我們希望不但限於各省、朝野的意見能自由進行並公明檢討、而作成最能適合日滿的現實的要求的方案、不過、要之、在滿機關附加着什麼而登上問題、這、不是因爲我內閣的對滿方針、還未十分確立的緣故嗎？內閣的對滿方針如已確固、那末、爲要遂行其方針、創造最能率的制度便好了、我以爲不是由于權限的擴大或縮小的面目問題和駐滿全權或大使的名稱的問題、並且對滿政策這東西、在很遠的將來雖不得而知、但在我們的時間的眼界的範圍內、從滿洲國與對東亞的我國的責任說來、到底不能委諸於省一大臣的監督、又產生國策的命令的分裂也不可以、所以必須放棄此而使歸併於總理大臣的責任吧！此等諸點、所謂陸軍的參考案很合理論、按苟有志改組、則必須更加增高日滿的生命的聯繫、深信這是應該做的一層、不消說關東州行政的歸屬、滿鐵的監督及附屬地行政問題、也必須從以上的見地調整的

（大阪每日新聞）

時評

祀孔的盛典

（知非）

◇上丁祀孔之典禮、從前是在夏曆八月念七日、於今改定新曆八月念七日、雖係更改、此中卻無問題、無論怎樣、看來皆是尊重孔聖人、未嘗廢棄數千年來的大典一要從這裏說起來、還是他老夫子的道高德重、如日月之經天、如山河之在地、眞所謂千古不沒的人物、實令人欽佩不置

◇中國南京政府、所有著名的人物、先期而赴兗州的、紛紛擾擾、蘇魯道上、每日間大有迎接不暇之勢、可算熱鬧已極、而平津各大都鎭、那是更不須說了、應有俱有、盡誠盡禮、豈能夠落人之後嗎

◇新京樂土樂國、施仁政、行王道、近悅遠來、好像水之就下、淵之容魚、素日對於至聖先師之意思、更是人人所知的、孔子祖述堯舜、憲章文武、稱爲歷代君主之導師、誰曰不宜、滿洲國從新崛起、尤以尊孔爲號招、茫茫墜緒、乃因之而不絕、吾知先聖有靈、至期必來格來享

關東州行政視察記（續）

新民縣公署總務科長　李國昌

正會話間、適値公學堂來電相催、遂辭而赴公學堂、由蒙三澤堂長、破格優待、由此而之老爺廟、普通學堂、畜產組合、該組合爲改良地方畜產之機關、廣集日本朝鮮及其他各國之馬驢鷄猪之優良者、與地方之固有者、相爲配合、成績頗佳、省方倘能設立此等機關、選擇優良種子、分發各縣、將來我滿洲國之畜產、前途不難發展矣

二十六日昨夜大雨、道路泥濘、今朝與自動車會社再三交涉、始得照預定日程出發、途中在長山寺會、略作參觀、即搭車逕奔普蘭店、至時先到普通學堂、次至普蘭店會事務所、繼至民政署觀覽畢、便搭車至熊岳城投宿矣

二十七日朝起、繞旅館一週後、即買車逕赴農事試驗場、當由場長、說明農事試驗場之概況、及歷年研究所得之成績、復引員等到標本室及園內、實地觀察其中栽培之豐富種子之培養、害虫之驅逐、肥料之實施、在在皆有研究、我滿洲國如欲改良農業、所有奉天以南各縣、實有與該場聯絡之必要、惜時間迫促、未得窺其全豹、殊以爲憾耳

按照以上參觀之所得、不覺有種種之感想發生、茲分述如左

一、關於交通方面之所感●

關東州位於滿洲之南部、海運則有大連、旅順、普蘭店、皮口等海港、陸運則有滿鐵、金福及旅順本支各路線、日彼各村之間、無論相隔數百里、此往來、均有自動車、頃刻即到、其交通之便利、實爲滿洲大陸之冠、以故百貨雲集、商業發達、致有今日繁盛之結果也

二、關於產業方面之所感●

關東州原不毛之地、境內既無生產、居民生活困難、迨經日人經營締造、物產漸臻豐原、人民力亦漸次富强、據土人云、從前僅收二石包米之地、現在能收十五石花生、以生產之額數及價格而論、均數倍於昔、又各菓果一顆、年約有五十元之收穫、其產業之發達、誠有一日千里之勢、我滿洲國土地肥沃、若能銳意研究、改良產業、將來必自遠勝於關東州、而無疑、惜乎缺乏之技術人才、未能一蹴而幾耳

三、關於教育方面之所感●

滿洲國之學校、大抵根據人情而設立、如某村勢力較大、則某村便可設立學校、不論交通之便利與否、有無河川之阻隔、但視有勢者之贊成而已、以故名雖有學校、實與從前之私塾無異、且以一人而擔任數級、於教學上、殊感不便、而於設施上、亦有種々之困難、關東州則本不然、於每村選定適中地點、設立一校或二校、購置、務求完一教材、心取優良、且能彼此觀摩、互相改進、教者即易於講授、學者自能易於、此次參觀、計有旅順工科大學、金州農業學校、貔子窩公學堂、普蘭店公學堂、及普通學校等六校、其各校之設施、均甚完備、教師之人數、亦均在十名以上、而尤與滿洲國學校所不同者、即各校皆能實行勞動教育、凡校舍內外之學習園、農園均由學生實力經營、所有各科教材、如修身國語地理歷史、等均極力講求鄉土化、各教員之薪金、並不甚優厚、然各校之成績、則遠勝於滿洲國者多矣

四、關於村會行政之所感●

此次舉行關東州行政視察、其主要之使命、即爲考查村會之組織、故所到之處、對於村會、無不特別注意、計大連四處、旅順三處、普蘭店二處、皮子窩二處、共十一處、但見整理得法、有條不紊、令人生敬、想滿洲國現在之村會、一切之經費、幾全賴於亂捐、而關東州則不然、亂捐之外、尙有種々因地而異之物別稅、如貔子窩管內、東老灘之鹽稅、大連管內老虎灘之漁業稅、此其例也、且爲人民負擔公平起見、按各戶財產之多寡、課以戶別割、換言之、即戶別捐是也、因其攤派公允、故州內居民、各得其所、較之滿洲國以前之重攤苛派、窮者納而富者免、豈可同日語哉、其尤令人所欽佩者、金州人民、無一濫納會費者、於此可以知村會行政辦理之良善也

五、關於治安方面之所感●

同行某君、在大連街上問日「街上何故不見警察」、又某君、貔子窩街上問日「此處何以不見站崗者？」以此二語、足徵州內警察之少、然而各處均稱平靖、從未聞有匪警之發生、所謂路不拾遺、夜不閉戶者是也、回想我滿洲國每一縣分、警察之數、至少亦不下數千人、遊行街中、觸目皆是、而盜賊之行搶、小醜之跳梁、層出不窮者何也、蓋以關東州之警察是活警、人數雖少、而能般々顧及、滿洲國之警察是死警、人數雖多、而無所用、是以滿洲國終不如關東州之平靖也、由此以觀、警察在精不在多、見活而不要死、吾滿洲國成立以來、選派留學生設立練習所、無非爲造成精者活之警察、急々於太平也

六、關於商工業方面之所感●

統觀州內各處、商工業發達、文明進展、追其原因、才外地方平定、交通便利、錢法未受毛荒、生活未致困難、有以致之也、州內出品、以無隔稅之關係、價値低廉、銷售自易、故各種工場、如玻璃、油坊、紡紗等林立櫛比、到處皆是、以金州不過滿洲一縣之地、常年預算、竟達四百餘萬元之多、設非工商之發達、款有所出、曷克臻此

七、關於公務員盡力職務之所感●

此次視察關東州、限期不過十數日間、而所參觀之官廳學校、以及其他各法團、亦有數十餘處、而所見之公務員、亦不下數百人、其所異於滿洲國者、州內無論任何事務、人員均有系統、所作之事、皆能盡心竭力、無絲毫之敷衍、且既各具專門之知識、復能細心研討、以故事無不舉、功無不成、回憶我滿洲國服務人員、責任不專、敷衍成性、對於事務、則漫無界限、對於成績、則毫不關心、既使有一二實心任事者、亦不過被人驅策有如算盤之珠、人不動則不能自動、以視關東州內之公務人員、其相去何可以道里計哉

以上所述、詞俚語俗、明知無裨實際、不過聊以自抒所感耳（完）

二十世紀最新發明肺癆病特效藥

溶解蠟質殺盡癆菌科學化新製劑

肺癆病特效藥

三那星

剷除數千年來名醫束手的惡疾 挽救全世界上無數待斃的病家

▲肺癆病最難治——癆菌具有蠟質保障故藥力難入！

▲三那星有奇効——功能溶解蠟質直搗癆菌之巢穴！

▲醫藥界咸公認——確是現代最新進步的治癆聖葯！

▲實驗者所證明——雖第三期肺癆病無不起死回生！

健全的肺臟

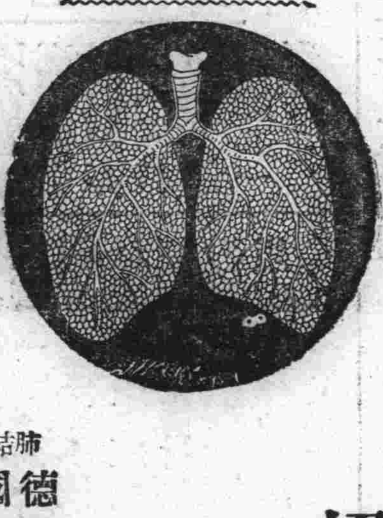

肺病第一期

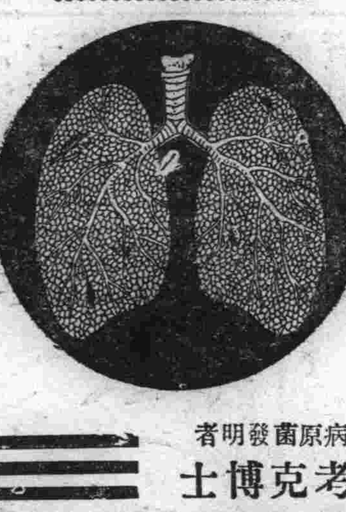

肺病第二期

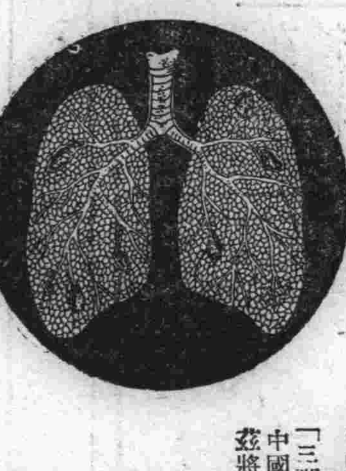

肺病第三期

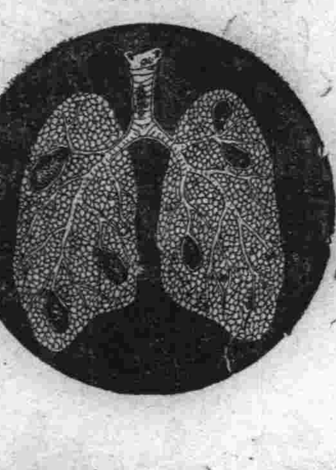

德國考克博士

肺結核病原菌發明者

肺癆乃係一種極微細之肺癆菌、盤據於嬌嫩之肺臟破壞、入體組織成最可怕之肺癆病、發現肺癆菌者爲德國醫聖考克博士、此項肺癆菌、有一種特殊之防禦力、能抵抗一切外來藥力之攻擊、蓋肺癆菌侵入人體、係中性脂肪之內膜及抗酸性蠟質之外膜構成、當肺癆菌侵入人體局部時、其四週即被侵蝕而形成頑强之結節、以阻碍血流之通過致使內服或注射之一切殺菌藥劑無由攻入、故醫家常有肺病無藥之嘆、蓋肺病並非無藥、實因有之僅足治愈肺病中之單純症、如咳嗽咯血及第一期肺癆病而已、終不克破壞其頑强之結節、剝奪或溶解其蠟質及脂肪性之內外膜、而使藥力直達於患部、顯其根本撲滅肺癆菌完全治愈第三期肺癆重症之目的故耳！

二十世紀唯一無二之肺癆病特效藥「三那星」係完全依據最新醫理藥理而發明、其第一主要成分、即在溶解肺癆菌之抗酸性蠟質及脂肪性內外膜、並軟化其結節、務使撲滅肺癆菌之藥力、得深達於患部而克奏其功！

「三那星」治一二期肺癆病、無不藥到病除即最難治之第三期肺癆病、亦莫不克奏其根本治愈之效、故自「三那星」問世以來、各國名醫爭相採用、咸視爲治療第三期肺癆病之特效劑、數千年來難於解決之重症、從此遂有救星矣

「三那星」在中國、已經中央衛生試驗所化驗證明藥性和平、絕無任何禁忌及副作用、四時適宜、老幼可服中國之肺癆病者、比較全世界各國爲最多、現有「三那星」特效療肺藥出世、實患肺癆者之一大福音也、茲將其功能畧述如下！

▲設於試驗管中、實驗「三那星」之藥力作用、則一分鐘後、肺癆菌皆消失其抗酸性、至三分鐘後則此肺癆菌完全殺盡、無一倖免

▲以內服或注射之方法、應用「三那星」於人體、則能滲透入於肺臟等各臟器內部、迄十八小時後、檢查小便、則能發見DIAZO之反應、於四十八小時後、此反應即行消失、而白血球激增

▲依動物試驗、則發見「三那星」能滲入結核病竈內、設檢查其病竈內潛伏之肺癆菌、則盡失其抗酸性、此足證明其蠟質之完全溶解矣

▲內服「三那星」約一星期左右、則立見咯痰之稀釋、體熱之下降、心身愉快等狀態

▲更繼續內服「三那星」達一二個月以上、則顯見體重增加、食慾激進、一切症狀、逐漸緩和、終達其回天再造之偉功

價目　每瓶一百廿片可服十天售上海大洋十元　每料六瓶可服六十天售上海大洋六十元

上海美商愛世開洋行獨家經理

哈爾濱道外正陽六道街口　美商愛世開洋行

經售處　◆大連：華泰、德記全◆營口：華西中西、五洲◆奉天：五洲大成◆遼陽：義和堂◆安東：瑞祥泰◆長春：中西、興亞◆哈爾濱：泰華西◆吉林：五洲◆黑龍江：中西◆鐵嶺：義和堂　洮南：和發順◆普蘭店：康德記◆金州：志義成　各埠藥房均有出售◆函購請寄哈爾濱

奉送　最新肺病療養指導書　「三那星」實驗報告書　函索立即寄贈

萬有錦囊

孝道夫婦 聞父爲僧尋未遇 燕子磯自殺
經漁人救起免葬身魚腹 衆嘉純孝多資助

南京通訊、八月二十三日下午五時許、燕子磯發現一對中年男女、投江自殺、幸經漁人船救起、始未殞命、二人自殺經過如次、男爲湖北黃縣人姚連元、年二十五歲、向在漢口一碼頭與友開設永安旅館多年、生意不惡、後在大智門車站開設分店、初亦頗盛、嗣兩遭兵燹、損失甚鉅、致負債累累、幸尚能維持現狀、姚父經營夏布、頗有信用、向爲該業領袖、不料自民國十七年起、各地盛行洋貨、致夏布且紡織價格亦日跌、營業一落千丈、未數年、所有資本及產業、皆虧蝕一空、旋向錢莊及同業等借得鉅欵、作背城之借一、奈天不佑人、最後又告失敗、時借欵無法歸還、遂於民國十九年留書出走、音息杳然迄今四年、生死未卜、所欠之債除將所有之全部產業作抵外、尚差甚遠、幸全體債權人均能諒解、不予追索、當乃父營業將失敗時、乃母李氏、見機私出積蓄、命連元

改開旅館 以免後日無出路、故姚雖已開設旅館兩處、各債權人亦置之不問、目大智門分店虧蝕後、即轉租與人、偕母及妻石氏等住居一碼頭旅館照料店務、雖亦負債、生活尚能敷衍、妻石氏爲同鄉、且係同庚、出身小家、夫婦間感情不洽、結婚十餘年、從未生育、姚母抱孫心切、再三向二人勸解、卒歸無效、直至前年、代連元娶得四川宜昌女子

施氏爲妾 施氏現年二十八歲、係基督教徒、曾受普通教育、乃父原係一老學究、民三年時、曾受姚父救命之恩、施氏向抱獨身主義、原入修道院靜養、故二十六歲時、尚爲處女、平素嬌若艷李、心堅如鐵、及笄時、向伊追逐之男子頗多、結果均被女嚴詞拒絕、當前年未嫁姚時、適隨父來漢口開避、訪至姚處、始知恩人已出走五年、產業亦全部破產、僅生連元、改開旅館、維持生計、嗣探知連元夫婦結婚十餘年、倘向不和睦、又未生育、乃向伊女懇商、願將女嫁連元爲妾、以報其父救命之恩、施氏固素孝性、聞言、將昔日觀念推翻、欣然表示同意、而連元初見施氏、驚若天人、本不敢作妄想、及氏父堅欲令女嫁彼、時乃於前年七月由姚母作主、

締此良緣 所用禮節一似大婦、對於石氏、更不分先後、一律以妻禮待之、致二人結婚後、感情更濃、對店中帳務、悉由施氏負責、致於一切雜務、則由石氏支配、石氏見施氏精明强幹、和藹可親、二人竟結異姓姊妹、復經施氏同夫極力規勸、後、姚與石氏愛情亦日見增加、最近旅館營業、突然清淡、幾在不易支持之勢、而友人又紛紛傳說、乃父現在鎭江金山寺出家爲僧、已握大權、曾有同業多人、在山遇見、乃父皆裝作不識、虛與委蛇、倘用言探動、必掉首而去等語、似頗確鑿、連元信以爲眞、遂決尋父於千里之外、而施氏亦以鎭江有親戚甚多、堅請與俱、姚以途中寂寞、甚願偕行、遂將店務、託與母親及石氏二人代理、於七月二十九日由漢口搭輪赴鎭、往金山寺內、詳細

探訪乃父 現況、竟無〇日、復徵得該寺主持僧同意、將全體僧人、個別詳細探訪、仍無結果、姚無奈於本月三日、偕妻往茅山找尋、無效返京、復往棲霞山實地查訪、杳無影蹤、復步行至靈谷寺、徧歷各寺、三日內均無結果、二人每至一寺、必哭訴上情、致各廟主持、均憐二人之孝行、皆留宿供膳、並代尋訪、詎二人來京已多日、逐日奔波各廟、早已筋疲力盡（未完）

滬上人士特組織 曲阜導遊隊
參加念七日祀孔禮

上海訊、曲阜爲一代儒宗孔丘故里、至今孔廟巍峨、推爲東方惟一古跡、茲當國府典頒八月二十七日爲孔誕之日、曲阜孔廟、愈爲國人所嚮往、最近兗州至曲阜間公路、業已完成、交通益形便捷、津浦鐵路局、前曾在曲阜設立曲阜賓館、設備極完美、後該館燬於兵燹、至今未能恢復、茲因兗州至曲阜公路已築成、較曲阜站至曲阜城、尤爲迅速、故特在兗州設立兗州賓館以爲曲阜導遊之用、該館現已於八月十五日開幕、八月二十七日魯軍政學各界準備舉行隆重祀孔典禮、故滬上已有人發起組織「曲阜導遊隊」、及期一瞻此隆重大典云

國際喜馬拉雅山 探險隊領袖
攜夫人登加拉柯倫斯山 造女子登高新紀錄

拉賀爾訊、國際喜馬拉雅山探險隊領袖德大學教授載倫費賓博士於八月二十五日偕其夫人攀登加拉柯倫斯山高二萬四千六百零八尺之瑪麗皇后峰、女子攀山而登若是之高度實爲新紀錄

唐山市西 葛各莊發現出土 古瓶
上繪極精細五彩花鳥 誠屬稀世之寶物

唐山訊、唐山市西葛各莊、有農民王某、率子於八月二十二日晨下田時、正挖土間、覺地下甚硬、乃開土觀之、則見鐵盒數隻、王以爲金銀、乃復蓋以土、於夜間率全家妻子往啓、出土後覺甚沉重、王乃擡往家中、但鐵固不能開、後以鐵啓開、見各盒內均存大小古瓶、二對、皆爲五彩、畫工精細、顏色風明、此外并有硯台一方、上刻各種古文、王知爲寶物、即藏於家中地下、不肯示人、後經村民知悉、紛往請取出共賞、但王不允、現聞有村民出價購買、正托人鑒別

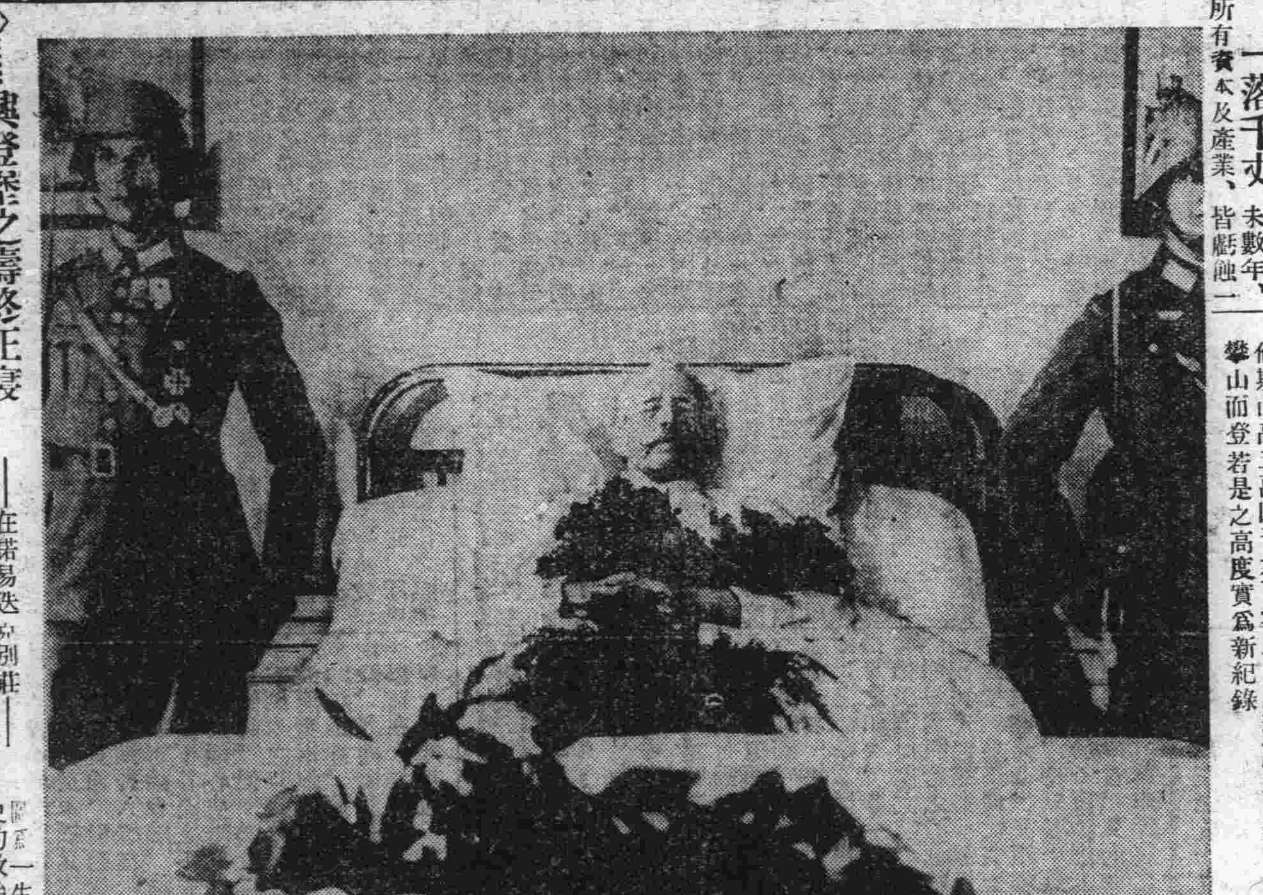

◇……興登堡之壽終正寢 ——在諾易迭克別莊——

（圖說）一生歷史的政治生涯終了在由全國民贈與之諾易迭克別莊於極靜肅中永眠之德國故興登堡大總統

小龍組靈 被捕捉之後 崇害姜某
妻女罹怪症 遼中縣實事

遼中縣城南明泡子村住戶姜善昌家、距渾河最近、忽于本年古歷五月初六日午後一時許、有一小龍蔔行到伊大院內、即被捕獲、賣與鄰屯五之子村王春清、得價大洋五角、王春清買得後、擬供其父王貴年食用、當經伊父詳細驗視此龍、係紅肚囊五爪與他龍不同、想絕不可吃用、乃追令伊子送還姜某之妻、復促使姜善昌送至河中、俾龍仍得生還、免生禍患等語、詎姜某不但未放、反將此龍用刀穿孔、掛於村南樹上、不料伊妻果眞被龍迷降禍、口中糊言亂語、并將全身衣服脫下、奔往河沿、幸被姜某人攔住、既遭如此儆戒、某仍不改前非、反貪小利、又將龍賣與小北河盛桐林、得洋六角、回家時、在該鎭買葦席一領、以便舖炕、詎姜某又轉賣遼陽某人（名未詳）、現在姜某之妻、舊病復發、比前益見加劇、當請鄰村巫醫前來診治、擺香案請神、據巫師云此龍姓王名寶和、兄弟三人、被捉之龍排行第二、所有一兄一弟、早已經被殺、僅剩彼一人、是日因係船家祭河、特往享此祭禮、酒醉歸途被獲、遭此慘劫、各等語、惟其所說賣龍錢、買席舖炕、各情節、原原尾尾、然毫不錯、更云、非將姜某房園使水冲去不可、近因河水漸漲、房園靠近岸邊極其危險、現在姜十餘歲小女、亦已身染異病、病發時即聽血盆餘、頗有性命之憂、此事雖近迷信鬼神之說、因係確有其事、且經記者親目所覩、故特披露報端、藉供讀者之研究云

玉田搶案蜂起中 「衆女匪肆劫」
身體魁梧兇狠過男子 扮爲良婦刧行旅

玉田訊、玉田縣原屬多匪、自經事變後、因情形特殊、故匪更猖獗、城內大街每日均有搶案發生、自陳賓生氏來長本縣後、匪勢如平、但近來青紗帳起、匪人遂復橫行、雖縣長嚴令搜剿、但每日全縣來報搶案亦不下廿餘起、近并有大批女匪出現、均各身體魁梧、較男子尤兇、聞匪巢在縣內某處、爲首者仍爲男子、女匪均扮良家婦女在各道中、如遇行人男者即引誘、女者即懇祈隨行、至中途即出槍行搶、據記者所知、被女匪所搶者已不下數十人、今日五里橋有二婦人、又被女匪搶去銀錢首飾等、逃避且快、又小楊莊發現股匪共數十人、槍枝齊全、擬包圍洗劫、幸分局長秦華邦得訊、率隊抵抗、戰約數小時匪始退、又王仙舖等處、近兩日被綁者共十餘人之多

蘇聯飛行機 增加迅速
除法蘭西外 居全世界第一位

莫斯科訊、蘇聯當局對於空軍之擴張、銳意從事、目下全國飛行機數、超過三千架以上、除法國外、就數量上面言、可稱全世界第一、茲將其近年來之增加數字列表如左：一九三一一月、約一、五〇〇、一九三二一月、約一、六〇〇、一九三三一月、約二、二〇〇、一九三三十月、約二、五〇〇、一九三四一月、約三、〇〇〇、又目下集中於遠東之蘇聯飛行機數、大約爲四百架、其中沿海州、有新式超重爆擊機數十架集中、其搭載重量爲三噸、四噸至五噸、續航距離爲二、〇〇〇四至二、五〇〇籽、除上述集中於遠東者外、蘇聯尙有最新精銳機約一百五十架、集結於莫斯科附近、有事之際、能在僅兩三日內趕至遠東第一線

無錫太湖馬蹟山近 發現奇異害蟲
名地黑虎向在江北 背發亮光雖無翅善跳躍

無錫通信、太湖馬蹟山地方、日來發現一種奇異害蟲、形如蟋蟀、背發亮光、無翅善跳躍、不易捕捉、鄉人初見、不以爲意、漸發覺其善嚙稻根、遂思捕滅之法、以豆油代豆餅滓稻根、油浮水面、蟲不能下、遂嚙稻苗之中段、所嚙者係大暑中所揷之黃秧、現被害之區、爲桑泉永安神仙桃花等四鄉、被嚙之田、已有千餘畝、若不設法撲除、勢將蔓延、惟此虫捕捉、頗不易易、早晨與白晝不見、須薄暮始出現、並聞此虫經常州農業推廣所管理員賀兆錫研究、名爲地黑虎、向發現江北一帶、江南不常見、想係大旱所致云

青島山燈台 已設備完竣

青島訊、青島山燈臺內、裝有瓦斯發生器、該山屹立海中、風景優美、爲遊人足履所常臨、易生危險、港務局局長袁方喬、爲防患未然計、特飭工人在該燈臺四週、建築圍牆、及看守室一所、並埋設水管、以導污水入海、而重衛生、此項工程現已完竣云

森永煉乳

完全代替母乳之二大製品

森永牛奶粉

滋養豐富 耐久不變 調合精純 絕無雜質

蒙中鉢‧太田‧高…各醫學博士推奨

生死關頭 此兒得救

近有一封充滿着喜樂和感謝的信由河北唐沽于家堡平玉成君寄來述其公子如何出死入生茲爲錄刊如次平君書云

『去冬十月二日小兒呻吟發熱三日不思乳食醫治未效四日痰喘不息喉間作響五日腹脹泄瀉輪流交作行針服藥仍未見效七日面目全非氣息僅屬令人惜懼八日友人介紹嬰孩自已藥片服後下午見輕是夜未泄九日腹不脹午刻頓現笑容十日諸症悉退喜笑如恒奕邇來身體甚佳此眞嬰孩自已藥片之奇功也敬謝敬謝』

嬰孩自已藥片各藥房皆有出售或直向上海江西路四五一號韋廉士醫生藥局購備每瓶七角六瓶三元五角郵費不取

南北醫師均獲健康之益 於韋廉士醫生紅色補丸

血衰腦弱在冬宜補在夏亦宜補而補之之藥莫妙于天下馳名補血健腦聖品韋廉士醫生紅色補丸此兩種事實證之者不僅普通高等人士即醫師亦莫不異口同聲下錄兩例其一斑耳

北滿興城縣濟生醫院院長兼興城縣公署與紅十字會醫官王廼欽醫師來書云『鄙因公私交冗常覺精神困頓身體疲乏不能耐勞虛弱日甚因知韋廉士醫生紅色補丸功效佳良吞服便利遂作爲日常補品果然數瓶服罄力益神增辦理醫務倍感興趣自是常以此丸爲病家處方輒收良效眞名副其實之藥也』

南洋沙勞越詩誣閩僑古田人姚峭嶔醫生現爲該埠毓英女校校長其來書云『鄙人行醫凡遇血虛與其他需要滋補者常用韋廉士醫生紅色補丸結果甚佳鄙人自身前亦精力不濟食減體虛後服此丸數瓶康强迅復迄今身體猶佳雖年老事繁應付餘裕又淸導丸與嬰孩自已藥片鄙亦試過其效不差也』

韋廉士醫生紅色補丸治療男女血虧各症已歷五十年屢試屢驗如尊處無從購備可向

上海江西路四五一號韋廉士醫生藥局採辦每瓶一元五角六瓶八元郵費不取

買不着比最好的好 所以請買兜安氏的

謹告大衆

兜安氏領頭 別人家隨後

市之假冒兜安氏馳名藥膏者爲數繁夥是誠奇貌事也凡企圖假冒兜安氏馳名藥膏者殆無不摹倣兜安氏馳名藥膏色裝之顏色及其圖樣蓋市之值得假冒者亦唯兜安氏馳名藥膏而已蓋在中國出售各種藥膏之中當推兜安氏馳名藥膏爲獨一故假冒者竭力摹倣是則兜安氏馳名藥膏最值購買信有證焉兜安氏馳名藥膏悉用最上等之藥料製成本公司藥廠作經年科學上之研究費無數之金錢始得發明此方故假冒兜安氏馳名藥膏色裝之顏色及圖樣並非難事惟藥質及治療成分則非所能假冒致良者也試詢貴友必云兜安氏馳名藥膏爲最佳欲購藥膏須購此最佳者幸勿爲假冒貨欺也

兜安氏領頭 別人家隨後

各埠藥房均有出售 上海江西路四八九號兜安氏西藥公司

此膏分大盒小盒兩種聽憑顧者選擇

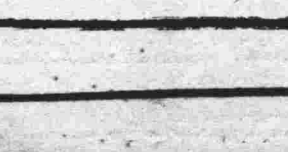

索書券 附奉郵票二分請給兜安氏繪圖健身篇（中西文）一冊爲荷 姓名 地址

學生欄

海邑體育協會 召開理事會議
討議運動場建築經費問題

海城體育協會、自奉令組織以來、已略有眉目、惟體育場尚未修築、茲已擇定小南門裏舊體育場、從事修築、定名爲帝政紀念體育場、修築費約須四五百元、所用器物將移用湯崗子新民小學前三年所設備者、會長爲縣長副會長爲教育局長、參事官及各科局長、會長均爲理事、各校々長及體育教員均爲委員、特於廿七日午後三點開理事成立會、并提議修築費云

省立第一工科 考取新生

吉林省立第一工科中學校周校長、現以該校高中機械第四班、與初中補習班人數尚較不足、遂於日昨在本校命題考取新生、當將試卷評錄取合格者高中一年級一學期插班生費志誠等七名、又初中補習班新生寇振聲等十三名、已令各生交費、以便如期入學上課云

平民學校 續招新生

延吉縣立第一校劉校長、鑒於延埠有許多貧不能入學攻讀之青年、因而墮落、實堪憫惜、該校上學期曾附設平民教育班、因暑假之際、遂即無形停頓、今下學期開學業已多日、擬再續招新生四十名、藉補其無力向學者攻讀之門徑云

師大教研院 奉部令停辦
李蒸到南京 商挽救辦法

南京訊、李蒸由汴到京、昨赴教部謁王世杰、因王在廬山、由段錫朋延見、李對記者談、此次在汴舉行社會教育社年會、因汴省府及學術機關之熱忱贊助、會務進行順利、到會者共二百十二人、討論以鄉村建設及復興民族爲議案中心、本人因教部令師大停辦教育研究院、急來京謁王部長、磋商補救辦法、師大教育研究院、已辦有三年、以研究教育實際問題爲目的、現有研究生十二人、明年畢業、從事研究中學教材及教育調查、已編制天津教育調查報告書一巨冊、正付印中、現與教部磋商、擬將中學教材及教育調查兩種工作暫停、保留研究生、月費一千元已足、如王日內不返京、本人擬赴廬謁晤

津市各校暑期軍訓 舉行開學典禮
于主席等均前往參加 受訓者共有七七八人（續）

△生活一斑 韓柳墅距津約三十華里、該處原建有廣大之營房、往來並有舊闢之汽車路、可達原有營房以空閒已久、此次軍訓開始、臨時重加粉飾、故室內空氣流暢、布置整潔、全團八連、分居八處、其前爲團本部、左爲廁所、及消費合作社、中爲廣大之操場、操場之四週、即各舍宿、每連入室有一傳達處、外人非經傳達、不得逕入、入室兩旁爲學生臥具、有蓆而無榻、各有枕及舖罩一、中央爲甬道、則陳列面盆等具、食堂亦四列各連之附近、清晨號音既起、各生即須起床盥嗽、然後點名升旗、出操訓話、隨進早餐、早餐時、先由值日班長喊一、立正、二、坐下、三、開動、四、立正開動云云、即動手進餐每餐不得超過十分鐘、現下每日三餐、早餐爲每人饅頭兩枚外有稀飯、鹹菜、午晚兩餐、爲大米乾飯、每人水煮茄子一碗、及後各有固定之講話、及操練大體分學術兩科、休息之時間殆甚少、入夜九時即須入眠、此種訓練、非體格健康及富於毅力者不辦、開始訓練以來、僅昨日有人因病告假

△升旗典禮 往軍中不常舉行之事、自最近各軍官廬山受訓歸來之後、各部隊始逐漸推廣實行、每日分早晚升降兩次、各有訓話、以資士兵能認識國旗與國家國民之關係、學生軍訓團之典禮、秩序如次、一、全體肅立、二、唱黨歌、三、升旗（同時司儀者發敬禮口號）四、團長訓話、五、呼口號、一、努力完成軍訓、二、準備犧牲、三、集中全國力量、四、復興中華民族、六、奏樂（團部無樂以號代之）七、禮成

△課業時間 上午五時起床、五時半點名、六時至七時升旗典禮、七時半早餐、八時至九時半教練、十時至十一時半學科、十二時午餐、下午半時至一時半診斷（午睡）二時至三時半學科、四時至五時半教練、六時晚餐、六時半至七時半降旗典禮、八時自習、八時半點名、九時熄燈、附記、一、表定術科時間、如因天候不能實施時、臨時改定其他課目、二、本表規定自八月施行

△開學典禮 開學典禮原定二十日舉行、于主席臨時以公務不克抽暇前往、始改訂今日上午九時舉行、各省委廳長及中等以上學校校長均前往參加、茲誌秩序如次、一、全體軍官佐在大門外恭迎主席、二、主席及來賓入休息室休息、三、就典禮式（附圖第一）、四、舉行典禮（同時攝影）、五、主席及來賓訓話並學生答詞、六、主席及來賓入休息室、七、全體軍官佐恭送主席、一、全體肅立、二、唱黨歌、三、主席率全體軍官佐學生向黨國旗及總理遺像行三鞠躬禮、脫帽鞠躬、再鞠躬、三鞠躬、禮畢、四、主席恭讀總理遺囑、五、靜默三分鐘、六、主席面南立、團長率軍官佐學生、向主席行三鞠躬、脫帽、鞠躬、再鞠躬、三鞠躬、戴帽、七、團長面南立、全體軍官佐學生、向團長行一鞠躬禮、脫帽、一鞠躬、戴帽、八、軍官佐面南立、學生向軍官佐一鞠躬、脫帽、一鞠躬、戴帽、九、奏樂「樂止」十、第二連第一排爲準間隔距離縮小、十一、主席訓話、十二、來賓訓話、十三、學生代表答詞、十四、禮成「奏樂」

△軍中日記 這是一個學生所作的日記、一共是三天、在這簡短的日記中、充滿着活潑朝氣、表現一個新青年對於軍隊生活並不倦厭而是由不自然中漸漸的變爲習慣、終於在習慣之後感到興趣、茲節錄原文如次、一、十八日早晨一聽着號聲過去、就要預備起來點名了、起床之後、須整理宿舍內的一切內務、今天團長來查我們、都特別小心、這全是班長事前告訴我們的、這種極有規律的生活、實在有趣、無論在何時何地的禮節你們都應該注意（未完）

投考私校生 額數頓減少
經濟之不景氣 影響學生昇學

滬訊、社會經濟之不景氣已日益普遍化、各級學校暑假均將期滿、二十四年度新生一部份學校已招考完畢、其尚未考竣者、亦將次第開考、惟據記者探悉、此屆本埠高中以上學校新生、竟均呈空前之減少、尤以一般私立學校爲甚、著名私立大學、每屆招考、向分二次、平均每次投考者達三百餘人、本屆第一次考試、日前已完畢、全部投考者竟尚不滿二百人、較去年度少三分一左右、其他各校投考新生、亦莫不較前銳減、惟國立學校、則投考者較前增多、如本屆國立浙江大學、本在江灣復旦大學招考新生、投考者達一千餘人、交通大學第一次投考新生、亦較前增多、此中原因、雖不止一端、惟據大通社記者探悉、最大原因、實緣目前農村經濟、愈益破產、學生家長經濟更形拮据、無力供子弟求學、一般子弟不得不入收費較廉之學校、如浙江大學、每期約二百元用費已足、私立學校、非四百元左右不可、故投考如斯踴躍、此外完全官費學校如中央政治學校、中央軍校、中央航空校、軍需學校等、投考者更形踴躍、全數目前尚無統計、惟聞中軍校投考者、均達三千人以上云

冀省中學畢業會考後國文教學問題之商榷（續）（靳敬宣）

二、「作文問題」（此論作文非言作法、前已注明）關於作文問題、在學校久有研究、而且熟讀勤作、亦久成定論、似無事格外立說、但吾人所見、及欲作進一步深切之論者、以爲凡在讀文之時、即係無形作文之時、作法已寓於讀法也、又在師生談話之頃、俾學生注意文話之成句及其順序、久而久之、習成談話與爲文、是一非二、此亦最要之件也、以外尤有極嚴重一問題、即學凡涉及與國文有直接關係諸學科、如黨義歷史地理生物等之教員、在教授時、利用機會、或口頭問答、或筆寫答案、凡屬問答範圍內之細事、教員舉宜鄭重負責、認爲助成我國教授上之作品、不得以其異於國文教科而玩忽視之、此又各教科訓練上集中國文、叢收一學科總訓練之效果、此所必不可少之問題也、嘗見有一家庭教授史地、比及史地卒業、而國文已著意外奇效、此其所以然之故、亦可以思矣、三、「寫文寫字問題」（此言寫文寫字、非所論於寫法、前亦已注明）、寫文必依格式、違者以犯規論、至於寫字、必宜點畫正確、其破體俗寫簡寫等、應與正寫區示分明、並語以抄寫筆記等儘可用破體俗寫簡寫、以資快利、至正式卷內、必宜正寫、違者決予扣分、如此教授、不但字學進步、而規律之心亦將油然而生、所得訓練效果、甚非淺鮮、乙二關於教授國文者之人選問題一國文爲應時髦新之產品、不應時髦新則不文、而產此出品之普通工作、其工人爲學子、其指導之工師、爲教員、然而今日文壇上之指導工師、是否能適合普遍工作之需要、則成一問題、大概文增工師之技術、非多偏長於舊式、即多偏長於新式、新舊技術兼擅其長者、蓋不易得、伸言之、即號稱國文大家者、舉自高聲價、不肯一涉足中等教育界、而中等學校、亦無力以延致之也、至所謂極端偏於舊式者、或則學若稽古、自命能爲唐虞世次之出品、或者詩云子曰、猶彷彿制藝時代之出品、又有專治文辭、以古文專家自矜者、（未完）

留歐美二批生 又行放洋
送行者甚夥

滬訊、第二批赴歐美留學生張慕聃、金兆鈞、黃以康、裴錫恒、孫繩曾、吳在東、楊人、夏堅白、陳永齡、汪家會、林超、周慶祥、雷祚文、等六十餘人、昨日同時放洋、海關碼頭歡迎人員甚爲擁擠、計有黎照寰、劉湛恩、黃聲頑、朱少屏、吳德寅、丁淑琴、等及學生親友有五六百人之多、格蘭脫輪於昨日下午三時起錨、赴美學生四十餘人於二時半乘坐小輪上船、蘭浦拉輪於昨日二時半出口、赴歐學生於二時乘坐小輪上船、格蘭脫號於下月四日可抵西雅圖、蘭浦拉號約於下月二十八日可抵英國倫敦云

橫渡長江天險 水上英雄成功
萬衆歡呼中彭勛首先到達 十二個健兒雁列由北而南

鎭江訊、轟動省會之電雷學校游泳隊、橫渡長江表演賽、於昨日午後、在甘露寺江面舉行、是日風平浪靜、驕陽當空、萬里一碧、水溫適宜、確爲一極適合游泳時日、此次該隊預先測得北固山至對江六圩直徑約四千五百米、因水流關係、故定江北爲出發點、參加者本有三十餘人、後經指導員江保和嚴格審查、選定體格堅強、技術極優之彭勳、傅岩等十二人參加、餘均勸告放棄、以免中途發生危險、記者爲求見聞翔切、以資提高人民對游泳之認識起見、特趕赴甘露寺隨軍出發、金雞報午、十二位水上英雄飽餐戰飯後、即由指導員率領救護隊百餘人、準備出發、分乘舢板六艘、亦整裝待發、半小時後、練習小輪長嘯一聲、衝開巨浪、拖帶着舢板向六圩進發、首尾啣接、勢如長蛇、二時許抵六圩東約三百公尺之地點、諸英雄脫下衣履、各進葡萄酒一杯、以保體溫、一字排開、齊立船上、發令員高呼一聲、但聞撲通之聲、已先後入水、六隻舢板忽前忽後、緊追隨、練習小輪倏東倏西、四方接應、俱各極盡其保衛之職、惟滾滾長江、水性湍急、入水約九米後、但見黑影點點已東西飄散、申屠昭、潘如洲等、已向焦山順水浮去、後經小輪指點迷津、始回返正式泳線、即認定目標而前進者、如彭勳傅岩等亦因水力過急、而繞成弧線、達終點時不下七千六千餘米、斯時北固山下、觀衆已人山人海、中正路上、猶源源而來、實不下萬餘人、亦可見省會人士對於游泳興趣之一斑、四時正、二號彭勳首先到達、甘露寺下、觀音洞畔、一時掌聲呼聲、勢若春雷、未幾均先後到達、雖成績稍有參差、然無一中途退出者、其勇武堅毅之精神、實堪欽佩、茲將隊員成績列下、一、彭勳、二十歲、江西貴溪人、成績一點二十分、二、傅岩、二十五歲、浙江諸暨人、成績一點二十八分、三、賈慶瀾、二十六歲、河北蠡縣人、成績一點三十五分、四、姜雲濱、二十歲、江蘇泰興人、成績一點四十三分、五、胡孟威、二十三歲、四川雲陽人、成績一點五十分、六、曹汝平、二十四歲、江蘇南通人、成績一點五十七分、七、黎崇柱、十九歲、江西南昌人、成績二點零四分、八、趙雲飛、二十三歲、湖南永綏人、成績二點零五分、九、黃重淋、二十歲、江西贛州人、成績二點零七分、十、申屠昭、二十三歲、浙江東陽人、成績二點零八分、十一、潘如洲、江蘇阜寧人、成績二點十分、十二、方十庭、二十一歲、浙江東陽人、成績二點三十分、據聞該校將有二度舉行、屆時全隊參加、更有一番盛況云

山大協欵 毫無問題
照舊招生開課

青訊、關於山東協欵問題、前曾由韓主席准予維持、至於是否仍按原數補助、頗爲該校所關心、日前何廳長及趙校長來青後、對於山東協欵有所協商、決無問題、據該校確訊、仍舊照常招生辦理、此後對於功課及校務方面、更當努力推進、秋季各科教員已聘定、准備開學授課云

體育講習 已行閉會

吉林省教育廳張書翰廳長、現以奉文教部訓令、舉辦第二次體育講習大會、以資發展體育等因、該廳當即遵分逐於日前召集各省縣立中等學校體育教員、計共五十餘名、假實驗小學開會、共計五日、已於日昨宣告閉會云

商職校冀教廳 已籌備就緒
本學期暫招新生八十名

津訊、冀教廳籌設之天津商業職業學校、並將法商學院附屬商職部、暨天津中學之商職班合併、該校現內容一切佈置、業經籌備就緒、擇定河北公園後新大路書安里對過、先成立初級普通商業、及高級會計兩科、均招一年級新生各四十人、俟下學期再招新生時、陸續增級、至日前天津中學家長聯名反對併入、決置不理、報名日期、定今日（二十一日）開始至三十一日止、並定九月一日舉行考試、並聞教廳自周廳長到任後、即積極推行職業教育、依照部頒規定職業學校應佔全部經費百分之三十五、師範佔百分之二十五、普通中學佔百分之四十、一查本省情形、普通中學過發達、經費幾佔百分之八十、限制普中添班、創辦商職校、實有進行必要、以符部規定、刻教廳對職業教育已擬定計劃、逐年擴充云

月明之夜
遼中縣小北河區立模範小學高一年級 尹文藩

多謝微風、把我吹得心曠神怡、這時正是夕陽已達到地平線下的時候、夜之神已瀰漫宇宙、不會兒、一彎明月從東方慢々的上升、驅了黑暗之神、皎潔燦爛淡白的明月、不先是許多燦爛的星兒出來、表示和明月有些依依不捨的樣子、照得大地上的花草樹木、都呆々的立着、好像似被明月陶醉了一般的、那時我在月下留戀的、我覺樂而忘返、忽然一陣冷風刮起、把我吹醒、才想走去睡覺、於是慢々的走進宿室去

研究東亞文化者注意

易理中正論 依封象說明空間時間問題 全部定價一元
說中 講明中道爲古今極至之理 全部定價七角
人道 作人之道即人格之規律 一本定價一角
民德綱要 選註本之律譯 一張定價一角
克闌經 全部定價一元五角
以上各書係遼陽劉錦標先生著 請向以下各書局購買爲禱 一版二版早已售罄現又排印三版已將印就
代售處 吉林文盛印刷局 遼陽圖書社 西豐和祥 撫順德盛興 錦縣實雲堂 鐵嶺新華書局 新京成文厚書局
總發行奉天關東印書館啓

商部註冊 靈芝商標 天津
中央衛生試驗所化驗 全國禁煙委員會張主席題贈（除惡務盡）
馮氏斷癮救苦金丹
天津特別市展覽會得特獎（一百分）▲衛生局化驗註冊▲社會局出示保護
▲直隸省長傳諭嘉獎▲山西省署核准備案▲天津警廳化驗註冊太原警處出示保護▲漢口警處核准備案▲海關化驗通行無阻▲江西省政府化驗▲湖南禁煙會給證▲全國鐵路及山東國展會均得優等獎▲上海商會化驗獎勵▲全國風行海內六十七年本堂自清同治七年設立此丹專戒嗎啡海洛英等毒及鴉片煙癮輕者一盒用十天重者三盒分兩星期用功效偉大品質純潔藥性和平裝潢精美且飲食增精神煥發已呈各省官廳化驗註冊復經天津煙台濟南河間黃沙洵卓國昌黎無錫宜化涿鹿紹興等五十七處拒毒會試用成効安著戒陳者指不勝數收到各處謝函證明書▲前曾逐日在天津各報披露每付僅收洋一元二角本堂發售此丹已歷六十七年非似市上藉廣告售假藥騙錢欺人者所可比擬是以本堂備有影印功效證明錄如將此廣告剪下附郵票二分當即奉閱
總號 天津西馬路法租界 分號 天津天祥市場 天津 喚芝堂
△招請外埠經理處 東北總發行山海關南中間路東喚芝堂分號 哈爾濱道外正陽六道街口亨得利內柯爾登洋行經理 遼寧總經理軍署大街震泰報館 中日電話四二一七 三〇六七
外埠函購須附郵票一百二十六分 凡東北各大藥房大商店願分銷者請就近與敝分號通函磋商可也

香港脚疾之治療

香港脚疾是一種皮病生於足趾之間此症雖然西人每稱之爲香港脚疾其實患者非僅香港居民凡足部多汗之人均有患此之可能尤其是在夏令足汗愈多症亦愈劇雖無大害却甚討厭當以溫水軟巳時常濯足苟仍不瘥則搽如意膏可期速癒

浙江長安海卸〇溪絲廠陸君孝文云『鄙人素患趾縫癢爛每至夏令痒痛難行歷搽各藥未見奏效後塗如意膏數次痛癢漸消一匣未竟瘡已全愈足足此膏療膚之功遠勝於他藥也』

如意膏清涼舒適消毒生肌對於皮膚病疵均極神效各藥房均有出售或直向上海江西路四五一號韋廉士醫生藥局購備每匣七角六匣三元五角郵費免收

頭痛靈
男女老幼 神經頭痛 感冒頭痛 逆上頭痛 飲酒頭痛 一切頭痛 即時去根 各大藥房 皆有出售 每包三回 大洋叁角
大連德記全棧大藥房發行

先施雪花香

代理處大連西崗協源茂 浪速町義康號 營口先施分莊啓

施診
午前施治。分文不取。午後營業。藥費從廉。診治科目。內科外科。婦女科。小兒科。花柳科。耳鼻咽喉科。皮膚科。接骨科。產科。眼科。驗血。檢便。檢痰。
注意（產婆收生救護難產肺病吐血骨折均有特殊療法救急黑紅兩傷各種服毒危險各症不限鐘點前往診治）

奉天省大西城門外 振華醫院 函索簡章請附郵票

戒煙
科學新法戒煙 癮輕者五六日 精神隨意作事 不受絲毫痛苦 癮病並同齊治 夏日天氣和暖 戒除後再吸煙 挽救黑暗同胞
斷癮迅速安全 癮重者七八天 百病泰然不犯 心中喜悅非凡 老幼入院方便 快忌嗎啡大煙 惡心嘔吐心煩 藥費優待從廉

上海韓奇逢大醫士黑鷄白鳳丸
黑鷄白鳳丸主治功效經血不調、趕前錯後、行經腹痛、發燒心忙、心跳、白帶過多、久不生育、子宮寒冷、腰腿筋骨疼痛、或久患小產、腹內有塊、病者頭迷、四肢無力、胸膈膨悶、或飲食少進、夜不安眠、睡多惡夢者、行經血色不正、或紫黑成塊及淡紅者、氣虛虧血、咳嗽痰喘、午後發燒者、如同邪病、因生氣或房事所傷以致崩漏者、愈時不犯、凡患經血各症均宜服之也
定價每打五十元每盒五圓 外埠購買直接向各分公司可也、全國公司五十餘處
總發行上海英租界芝罘路二三一號韓奇逢藥房有限公司
天津英租界十七號路九十四號韓奇逢藥房有限公司
哈爾濱道外大萬國車票院內韓奇逢藥房有限公司
奉天馬路灣紅樓西頭韓奇逢藥房有限公司
煙臺福昌泰內韓奇逢藥房有限公司
營口永世街西首路南十二號韓奇逢藥房有限公司
安東後聚寶街十八號韓奇逢藥房有限公司
大連西崗平和街四八番韓奇逢藥房有限公司

前北京內務部立案 北京實業部註冊
國民政府全國註冊局註冊 中央衛生試驗所化驗
國民政府實業部註冊 國民政府內政部立案化驗
認明商標以防假冒

婦女靈藥
安長福
調經種子 白帶赤帶 胎前產後 子宮諸病 五癆七傷 飲食不進 婦科諸病 莫不神効 各大藥房 皆出售 主治說明書 函索即奉
大連德記全棧大藥房發行

客精壯陽改造生殖最效外塗藥……
香港出品 性的靈 TSINBEREN
此藥爲英醫士用化學方法配製用法簡便功效異於近世諸等仿造之外擦劑凡男子陽痿不舉勃起力減退早洩發育不全快感缺乏之房事前將此藥塗上三分鐘後發展性有陽曲能伸陽痿立起客精補腎大有九牛二虎之力剷除一切性病老人病塗用更爲相宜
定價金盒一元二角加料紅盒二元特製藍盒五元
香港美颿化學藥廠 哈爾濱道外桃花巷街
經售處 瀋陽城內鼓樓南 閻氏藥房 南滿站彌生町 志雲翔

消閑世界

新秋夜雨

（王靖宇）

金風乍起暑漸消、玉露凝凉始搖、唧唧虫聲鳴徹夜、瀟瀟雨滴灑芭蕉！日月的輪廻、送走了炎炎如火的夏日、彈指韶華、已屆炎涼交替的新秋了——風清氣爽、天高日晶、耿耿銀河、皎皎明月、盈盈碧水、蒼蒼青山、遍野的萬實將成、園庭的餘芳猶妍……大自然的景色、頓換了一副新的束裝

「雲無心以出岫鳥倦飛而知還」是一個新秋傍晚、暮色蒼茫、西風瑟瑟、爽氣絲絲、蔚藍天空佈滿了烏雲靉靆、預含雨的象徵、陰沉沉的濃雲、迷濛濛的細雨、點綴着黑漆漆的深夜、是何等淒涼！斯時大多數人們、在無條約中、已去尋甜蜜的夢境、一切一切、都在沉默着、惟有異鄉飄漂的我悶坐客邸、獨對孤燈、聽壁下虫聲啾啾、聞窗外雨聲淅瀝、激動遊子的心弦、欲眠不得、觸景傷情撫今追昔、百感叢生、但是這種愁思、已成我窮措大的習慣、既無新奇可言、亦實爲不良的觀念、然而受神經的支配、腦海迷離、所以難能抑制、不得不然、何況是演到我家庭史上最興趣的一幕

一年前的現在、也是巧月新秋、千里外的故鄉——生我的梓里、那時我正抱着失業恐慌、飽嘗困苦的滋味、經濟雖然不豐、可是家庭生活、尚能找出一些幸福和樂趣、記得沿古傳流下來的舊歷月七初七——牛郎織女相會的日子、大凡鄉村風俗、多半爭穿乞巧之鍼、家家戶戶、不論富貧、藉便大喫二喝、以飽口福、前差兩三天的工夫、就都忙於備預大姑、二嫂、六親、八友、請接不暇、簡直拿作正重事件一般、極儘熱鬧景象、我是很簡單的小家庭、上無伯叔、終鮮兄弟、內無應門之童、外乏强近之戚、三口之家、一應瑣事、悉由萱堂主持、所幸親體康健、子承菽水之歡、可謂獲得家庭幸福、不顧窘愁——是七月初七那天、不約同而的我家亦就盲從過節、不過也是預備些較往日勝强的喫喝罷了、古沽了一瓶白燒酒、購置幾樣肉蔬之類、因爲我平素沒有多數親朋、所以省去不少張羅手續、而況「貧居市廛無人問、富在深山有遠親」度着這冷落生活的我更難脫繁榮的洶汰、雖然人情冷暖世態炎涼究竟「是遠近不了是近遠不了」、兩句俚言、還算底確、與我志同道合的重明、褡普二君、預受我的東遨、届期並不爽約的光臨逢華、重明、是我娘舅家表兄、褡普、是由孝葭而交稱莫逆、故雖掃榻相迎、但無需怎樣客氣、慈愛的母親、望着這幾個心無相印的異姓弟兄、說不出來心中愉快、佳節美看、極盡賓主之歡、良辰團聚、倍增家庭之樂春風秋雨、曾幾何時、而人事滄桑、景物遷變、我又肩起生活的擔子、作了陌路的征人、唉！無情歲月、茫茫人生、究不知何處是歸宿？窗外雨聲在瀝瀝、壁角虫聲在悲鳴、衝破我的思潮、望壁上的時計、已走到二十四小時的盡頭、夜深了、休息吧！無味幻虛、憶想奚益、遂占一絕而寢：

風透窗櫺吹燭冷、雨濺堦前寢室涼、一夜秋聲驚客寐、惹起思鄉欲斷腸！

一九三四、八、一七於奉天

夏夜

（余台丁）

火燒般的天空、連一絲一滴的雲彩、也沒有、幸而有爲人做美的風神、把他那悅人的爽快氣、輕々吹到我們熱蒸々身體上、眞好像潤老大少們、坐在電扇傍邊、享受那金錢萬能一般福氣、哼不知道愁、就你這樣窮酸小子、還能配潤老大少的、是呀！我雖一貧如洗、不能享受那金錢萬能的淸福、然而享這大自然的恩澤、也沒有資格？

這兒那兒、奏着乾脆淸晰的蛙兒蟬兒的聲音、穿透了周閣、二十世紀的文明空氣、跑到我的耳鼓裏來了、雪白棉花般的雲彩、在天空上滾々的飄蕩、金烏靜々悄々的往西山那兒溜過去了、從音樂會回來的燕雀們、都在電線上歇腿了、唔！金烏早已跑到西馬拉亞山那邊去了、夜神忙着擺布他的黑幕、來給人們上催眠了、我也因爲受着他的法術、靈魂悠々蕩々、要到夢鄉裏去旅行了、我無形中把書掉開、讀進甘蜜的被內、將要迷々忽々的時候、而和人做對的蛟子拉、蚤子拉、老臭們、都向我示威了、向我下總攻擊令了、把我攻得國破城亡、噯呀！眞活要窮人老命呀！小々頑虫、他也和老余做對呀！噯呀！可憐我自早八點鐘到晚四點鐘、都是牛馬般的勞作、不得一刻的休息、剛々要到夢鄉裏去尋點人生眞正的趣味、而這些玩意、他們也和我來他們爲滿足他的食慾、保全他的生命、你們都來上我身上、找便宜哼！好呀！你看我老余熊呀！我雖無勞無力、也不能老老實實的受你的龜氣呀！我決不能爲們這些熊玩意、々倪々、俯首下心、我馬上捏開電燈、就用我那自衛的五齒的鋼叉和你們分個高低、見個輸贏、來來！咱們鬧個你死我活、我用望遠鏡以打、看他們一個一個都挺着小肚子、往上闖大見有直搗黃龍府之概、我還聽你們這套拉！我眞氣極了很很的用五齒鋼叉、就向他們猛刺下了、可憐這些無智小虫、那能抗得我這一下、尸立時個個都是腹破頭落、橫血流、都到五殿元君那裏去了哈哈！你們覺是一些雞鳴狗盜之輩耳、抗不得我這五齒鋼叉呀！好！你們再來侵我的自由、反我的幸福時、我就不客氣的、用我那鋼叉和你們……

訂婚之標準

（趙荊山）

關於討論這個問題的動機、是由於讀了竹性君之「早婚的他」以後、而給予「早婚之我」以不可名狀的悲感、同時、我又覺得婚姻是與人生的前途、有莫大的影響、適意的婚姻、（一）可以供給兩性間、精神上的安慰（二）男性不致墮落、女性也可負起家庭中一部分的責任（三）可以增進兩性服務向上的心理、不適意的婚姻是人生自然處處和上面都要相反了、所以我承認婚姻是人生第一個重要的問題、這個問題的重要、並不減低於衣食、住、問題以下、試想：

「停妻再娶」、女性該是怎樣的苦痛？

「自由離婚」、兩性能够不受打擊麼？

如此說來：青年男女在訂婚以前、不能不有一個具體的標準、熟思、而審慮、下一番選擇的工夫、以免遺憾於將來、我對於兩性訂婚的標準、擬定七個條件、茲特掬誠供獻於次——

（一）學識方面——人類是理性動物、而愛的結合、情的表現、決不能超出知識的觀感、所以訂婚的主要條件是學識：我以爲男性的對方最低限度須受過初中以上的教育、女性的對方最低限度也要受過高中教育或由專門學校畢業而後再談婚姻、不然、渾渾噩噩、不識不知、兩性結合、無殊洩慾、又何有愛情之可言

（二）性情方面——兩性的愛情除了學識以外、就是性情的適合、例如富於藝術的男性、他決不快意於滯悶沉鬱的女性、而溫醇的女性、自然也要鄙棄蕩行不檢的男性、這一點兩性須於訂婚以前、詳慎考察、千萬不要馬々虎々的從事訂婚、最好双方事先須經過幾次的交接、談話、同行、會餐……有了清楚的印象之後再談婚姻、不然、性情各殊、意見互異、同居之後難免不無齟齬！（未完）

感偶夫思

（失英）

大好世界、事業萬千、爲飯碗與金錢、家鄉遠離兒男堂上乏孝子、庭前鮮承歡、差乎茍延殘喘度寒年

佳節思盼切、七夕少牛男、空幃孤燈客、倚門望眼穿、光陰流不息、馬齒益增年、人生幸福云何講、家門和樂又弗言

願上蒼之庇佑、兒夫急早慶歸還、衣錦榮歸門庭耀、糟糠不似青春年

功名利祿驅人老、韶華剎那幻蒼然

善亭雜俎

五密司愛國以身

（一五）

始知伊等、在此納涼、故此前來、手及成功、也是三賊合該命盡、適巴蘭撓、一乘脚踏車、出門南行、吾伏林中出其不意、梟其頭顱、莫利花在後狂呼、被吾一拌梟首所謂巴闌撓、莫利花者、死的二人是也、打鐵須趁熱、須趁此索、未發覺時、尋得莫利花的父、而甘心焉、這老狗乃主謀者、此案的主角脇從既治、渠魁安可不殲、絕呢、言畢、欲行、密司曼一把拉住、說汝獃了嗎、抑瘋了吧、何粗魯乃爾呢、金玻璃說、汝何獃我瘋我、粗魯我呢、曰、汝手提兩個人頭、有何用處、渾身血跡模糊、何可見人、如此進行、吾恐仇未得報、身先被捉、非獃非瘋、非粗魯而何、金琉璃、如夢初醒、向密司曼施禮、稱謝、說、吾心爲咒魔所迷、已失知覺力、幾不知人間、有禍患事、幸蒙姐々、指點提撕、感激莫名了說話之間、其小弟々金紫泥忽々而來、說、喜事報姊知莫利花之父、在金水橋畔、被吾擊斃、將屍推入水中、下飽魚鱉了、金玻璃聞之、双手合十、仰天大呼、說天啊天啊、高々在上、有知無知乎、大仇已報、吾事完了、今日之事、固仰不愧於天了、父母兮兮、死而有知、可以瞑目於地下了、今日之事、亦俯不惟於人了、吾弟快些向深山深處、高飛遠走、此地不可久留、誠恐禍生不測金紫泥說、姊姊將往何處避匿呢、金玻璃說、我自有避匿之法在、不必弟掛念、弟弟請看、那邊來的是何人金紫泥方引頜遠望、而金玻璃已自飲白刃而死、金紫泥放聲大哭、密司曼急止之、說、不要痛哭招禍、汝家大仇已報、汝快々離開此地遲恐生變、金紫泥說、吾方寸已亂、不知何處、可投何處可以藏身、求姊々指條明路、如蒙再造了、密司曼說我也是身客他鄉、人地生疏的很、不然、隨我歸寓、再作道理、於是二人回寓、使之喬裝商人、口角上黏髭鬚兩撇、暫混一時、待成功後帶回德國、再說再議、今來跳舞場、金紫泥亦周乎其間見古那森的發婦密司曼、醜態可憎、觸起恨俄人的宿念遂將古那森打死、旁觀的瑞典人、個々鼓掌、個々喝彩皆說、打的好、打的妙、打死一個、少一個、安得勇士好身手、一脚一個、踢盡戕男婦女的惡根、給弱民出一口惡氣

見防空戰具感賦五首

（老篁）

講求軍實态虔劉、黔首渾如待死囚、一戰豈惟枯萬骨、地方眞有陸沉憂。

腦海盤旋紋智謀、殺人利器日研求、何如萬物同歸盡、天上星球撞地球。

雲時彈雨響如雷、四面延燒起火災、任是鐵根三合土、危樓傑閣化爲灰。

毒氣空中散瓦斯、窒人呼吸變僵屍、縱橫骸骨多於草、此景何堪閉目思。

不爭陸地戰天空、雖有孫吳莫策功、科學愈昌人愈苦、將爲猿鶴與沙蟲。

豪雨

（安東寫實）（北海）

（一）霪雨滂霈、大肆其淫威之手段、
雷霆霹靂、長伸其恫嚇之伎倆、
溝水溢、雷擊房、令人心傷！

（二）啊！上水了！衆皆恐慌
進屋又殁床、瞬息就要到梁、
突開房頂、暫避屋脊上
房塌、落水中、
逐流飄蕩、掙扎奔泳呼救如狂！

（三）雨止水緩、赤十字會各處救援
被救的人們如水中鷄、或覓赤體、
或言母死、或言子離
喉！除些兒命斃！

（四）天霽水平
各處食觀
後溝與六道溝淹沒最慘！
房倒橋斷、損失何止數百萬？
人殭臥沙灘上、斃者豈止數千？
尤其是六道溝避水窰上者死法最可憐！
地禿山坍、禾菜冲散
造成饑饉年！
經濟難挫、何以生活？

一九三四、八、二二投於安東

東隣詩人吟稿

雨窓待友

節入黃梅雨脚繁、書窓連日書猶香、欲誇迎敵手談妙、復展棋經讀一番

辻澤菖水曰、閒適之趣、非躁心人所能理會

芝紅葉館招飲菖水先生

（清風　梅澤彥太郎）

司馬山中賣酒樓、五陵年少繁華騶、電燈明處人如玉、美盧家有莫愁

辻澤菖水曰、席上有數首今錄其一、忙中有閒、風流可想

水滸

（一八八一）

第二十七回　武松威震平安寨　施恩義奪快活林

天明起來、纔開得房門、只見夜來那箇人、提著桶洗面水進來、教武松洗了面、又取漱口水漱了口、又帶箇篦頭待詔來、替武松篦了頭、綰箇髻子、裏了巾幘、又是一箇人、將一盒子入來、取出菜蔬下飯、一大盤肉湯、一大盤飯、武松想道、「繇你走道兒、我且落得吃了」武松吃罷飯、便是一盞茶、卻纔茶罷、只見送飯的那箇人來請道、「這裏不好安歇、請都頭去那壁房裏安歇搬茶搬飯卻便當、」武松道「這番來了、……我且跟他去看如何、」一箇便來收拾行李被臥、一箇引著武松離了單身房裏、來到前面一箇去處、推開房門、裏面乾乾淨淨牀帳、兩邊都是新安的棹橙什物、武松來到房裏看了存想道、「我只道送入土牢裏去、卻如何到這般去處、比單身房好生齊整」

武松坐到日中、那箇人又將一箇提盒入來、手裏提著一注酒、將到房中打開看時排下四般菓子、一隻熟雞、又有許多蒸捲兒、一那人便把熟雞撕了、將注子裏好酒篩下、請都頭喫、武松心裏忖道、「畢竟是何如……」到晚又是許多下飯、又請武松洗浴、乘涼、歇息、武松自思道、「衆囚徒也是這般說我也是這般想、卻怎地這般請我？……」

到第三日、依前又是如此送飯送酒、武松那日早飯罷行出寨裏來閒走、只見一般的囚徒、都在那裏擔水的、日頭裏曬著、正是六月炎天那裏去躲這熱、武松卻背叉著手、問道、「你們卻如何在這日頭裏做工、」衆囚徒都笑起來、回說道、「好漢你自不知我們撥在這裏做生活時、便有人間天上了！如何敢指望嫌熱坐地？還別有那沒人情的、將去鎖在大牢裏、求生不得生、求死不得死、大鐵鏈鎖著、也要過哩！」

武松聽罷、去天王堂前後轉了一遭、見紙爐邊一箇青石墩、有箇關眼、是縛竿脚的、好塊大石！武松就石上坐了一會、便回房裏來、坐地了自忖想、只見那箇人、又搬酒和肉來。

話休絮煩武松自到那房裏住了數日、每日好酒好食、來請武松吃、並不見害他的意、武松心裏正委決不下。當日晌午、那人又搬將酒食來、武松忍耐不住、按定盒子問那人道：「你是誰家伴當怎地只顧將酒食來請我」那人答道：「小人前日已稟都頭說了、小人是管營相公家裏梯已人。」武松道：「我且問你每日送的酒食、正是誰教你將來請？我吃了怎地？」那人道：「是管營相公家裏的小管營教送與都頭喫。」

山亭銷夏

（天山　坂野　龍）

黃庭寫罷曲肱眠、鳥語泉聲畫寂然、好是紅塵飛不到、滿山空翠濕雲箋

辻澤菖水曰、叙景幽雅忘暑熱

初夏田園

（米山　藤六　合雄）

南郊十里麥初黃、從此田日正忙、花盡誰憐鶯已老、綠陰深處弄聲長

辻澤菖水曰、妙處在淡々之筆

竹陰愛涼

（香山　山縣　新）

數竿栽竹北窗深、楚楚新梢翠作陰、一枕清風涼似水、午天和夢聽龍吟

辻澤菖水曰、涼氣繚繞于筆端

雨後清涼

電雷無跡密雲開、驟雨一過還快哉、修竹千竿風戛玉、聲聲不斷送涼來

辻澤菖水曰、涼氣襲人、

秋農醫院

地址奉天南市場◎滿電話三一〇一一號

診療科目　●內科　皮膚花柳科　●外科　耳鼻咽喉科　●兒科　產婦科眼科

附設戒煙　鴉片嗎啡　白面巴比　那兒等癮

不論年久癮重及身體虛弱者均可醫治不用痳藥無痛苦七日至半月全癒鄙人等在滿蒙醫院當醫師多年見我國人因言語不通困難今爲國人便利計自設醫院設備完善各種手術均能施行庭園寬闊植樹木花草病室清靜備有澡堂自來水夏有電扇冬有暖氣隨時入院看護周到收費低廉

院長　苗秀新啓

戒烟新法　負責斷癮

五大特點
戒法簡單：不受各種痛苦
戒煙期內：不悞所作事業
戒藥功效：不傷腦力神經
戒藥原料：不犯習慣等弊
戒除之後：不能再想吸煙

診療
內　外科：花柳皮膚科
眼　科：婦人小兒科、
淋病科：耳鼻咽喉科、

隨時入院　病室淸潔　院費極廉

庚午醫院　奉天大西關大街路南

北票煤炭礦自事變後停止營業現在整理完善重新發賣但此度煤炭品質優良勝昔數倍價格格外從廉各界速購試用勿悞良機也

事務所奉天商埠地三經路二號

貯炭場出張所奉天總站東

北英公司　滿電話三一九一番　滿電話二二六七八番

清補妙品　百齡機　男女老幼　四時宜服　有意想不到之效力

純淨及含鐵質　補力多　療肺治咳　壯補全身　功效偉大　一服即知

九福乳白魚肝油　味美無腥　世界獨一　滋養豐富　優良製劑

得之則生　生丹　辟瘟防疫　起死回生　家居必備　旅行必携

上海白克路　九福公司總發行

東三省總經理奉天鼓樓南　五洲大藥房　自動電話四三七六

新京　益發銀行　公主嶺、營口、安東、上海、天津、北平、

本行營業部電話二二〇五　匯兌部電話二二六一　總經理室電話六七三　蓄儲部電話三六三　電報掛號華文四一三五

本行專辦各處匯兌並作存放各種欵項外放信用保證抵押收存定期活期均可相商規定利率無不公道兌匯計分信匯電匯票匯等類悉從客便所收匯費特別低廉信用素著手續簡捷久爲各界諸君稱善並爲便利顧客起見收付各欵及匯兌等事於營業時間外猶可通融玆將通匯各處地點列下、哈爾濱、黑龍江、安達站、雙城、三岔河、烏吉密河、事草、安嵐、望奎、拜泉、克山、北林子、佳木斯、富錦、吉林、樺皮廠、下九台、四平街、大連、開原、樂亭、山海關、留守營、昌黎、奔城、太谷、湯家河、濟南、泰安、周村、濰縣、德州、煙臺、青島、太原、榆次

滿洲各商埠地均有分莊匯兌　河北　江南　山東　山西　各省城鎮匯價低廉手續簡便

腎病留聲機

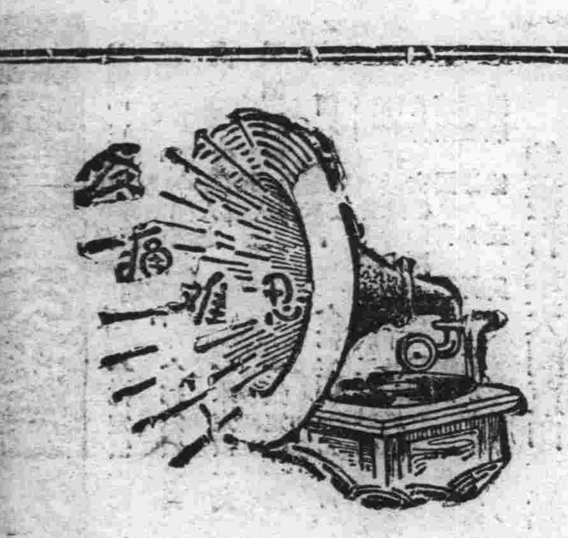

某嘗患風濕骨痛、腰疼背痛、手足麻痺、痛楚萬狀逢人便道、人譬之爲腎病留聲機

蓋風濕骨痛之起、直接由於血液不清、間接由於腎臟不强、因腎臟爲澄清血液之所也、欲防風濕先須强腎、欲圖强腎、請服第威德補腎丸

各大藥房均有出售

第威德補腎丸

肝鬱胃病　藥到病除　肝胃金丹

主治　膨悶脹飽、肝氣不舒、胃脘如刺如絞、九種心口疼痛、脾濕脾弱、諸般積聚時常打隔、反胃吐酸、消化不良、飲食乏味、或胃腸潰瘍、腹有痞塊等等肝胃重病、即服此丹、積消痛止、鬱開、氣順、嘔除、滯散、食增、飲進

功效神速不愧爲平肝扶脾健胃固腸第一良藥尊處無從購買可郵欵向奉天小南門裏大街路東本藥房訂購當用最可捷之手續配奉也郵費不取（每袋定價國幣六角）半打三元

奉天省城小南門裏大街路東總發行所　保濟堂藥房

外埠經售處　遼陽北大街震升昌、遼陽東大街寶陞永、遼陽大什街路北裕華新、海城南大街路東德順東、營口馬市街路西東盛泰、營口永世街路北大興永、營口魚市口路北世興和、營口永世街路北世昌隆、田莊台中義街路北天合慶、大連西崗康德記源棧、錦縣東街路北德順永、孫家台振盛商店、開原城樓東路北慶聚森、大連西崗德記全棧、于金寨縣署街信仁堂、四平街道東天興洪、安東六道口瑞祥泰、新京五馬路長生兄弟藥房

肺病吐血去根藥出世

肺結核專門醫士趙羨忱發明

此藥專治靑年三期肺病久嗽成勞大口吐血痰中代血五勞七傷咳嗽痰喘肺癰肺痿經年不愈速服此藥不論何年患者輕者一料重者二料左右均保去根此本堂祖傳成方每料十四元函詢附郵六分即覆奉天大西關丹鳳胡同積善堂

遼陽公盛源●永峰源●瓦房店康德記●海城宏升樓瑞昌號●旅順大德堂●通遼義合祥新記藥房●金州志義成●普蘭店新志義成●鳳城振豐恒德記●洮南恒成興玉記●濱江老福春堂●公主嶺三合德●興城永興合●鐵嶺萬升恒乾元泰●西豐德巨豐●江省南大街德生堂●盤石滙興公●開原驛大羅天源成會●海倫久達長餘記四平街驛長勝魁天德堂●安東博愛醫院●海龍興發和●大石橋泰生復●城子疃集義元●許家屯福興恒●營口義興成餘記

大連華北藥房德記西棧　新京五州藥房耀華藥房

本社電話　經理部四〇三四番　編輯部七五一三番

安東

滿日軍警聯合剿匪 務期一鼓蕩平
匪中傳有反滿抗日份子 並由華方供給軍費武器

東邊一帶潛伏匪類前雖經軍警迭剿該匪逐漸潰散近已青紗障起到處又復猖狂肆行搶掠民衆仍感不安以當局日內將日滿聯合軍警開始出發兜剿務期一鼓蕩平並聞該匪類中多係反滿抗日份子間有多數不逞鮮人參加內由中國方面供給軍費武器聯絡堅固等情現日滿聯軍擬實行大規模之包剿以絕根株云

調查災民情形 擬免稅一年

頃聞政界訊奉天稅務監督署以此次安奉沿線之大水災災面積遼闊被害人畜田禾廬舍甚重爲救濟災民之疲弊早復舊觀起見現已派前來調查一切情況俾作免稅標準關於減免程度目間由稅署民廳雙方協議中聞按災情之重大擬將免稅一年之計議云

註冊費加成取消

縣公署頃奉省令以本省各項註冊並經遵奉省政府時均加收二成作爲國貨陳列館工業試所等經費查該所等並未開設徒累商民損失與民招聚之意因通令各縣令將該項註冊費加成取銷等因縣署奉令後遵即通知所屬在案云

突來胡匪五名 綁去李氏二子

安東城廂盤道嶺西溝地住戶李和春家二十七夜十時許矣初稱放卡繼則奪門而入當將李氏長子李長麟次子李長祥一併綁去迨報警追緝早已無蹤了

老陰天帮匪 綁去人票一名

安東縣三區安民村日前二十六日晚十時忽去老陰天匪帮十餘名各持手鎗當將村民畢傳盛之長子綁去向板橋村逃去云

因强綁不去 致被匪鎗殺

安東縣二區轄界五龍背住戶王承錫昨二十七日午後十一時因在該驛煙館吸食鴉片爲匪所探悉當去匪十餘名闖入該煙館正强綁之際王某驚死不去致觸匪怒遂將王某鎗殺逃去云

地方事務所 募欵賑災黎

安東此次水災浩劫日滿各方人士紛々發起救濟外奉天地方事務所長關屋氏爲安埠水災亦奔馳來安視查去後即着手募集捐欵以資救濟各災民並聞該所長召集各機關首領於地方事務所會議表決以兩千元爲標準由各町內會及法團分擔賑欵送安救濟云

卍字會召集會議

安東世界紅卍字分會對於此次空前水災力任救護暨收容施粥等々成績活人無算已見諸各報該會昨二十九日爲籌議進行及報告經過事項特召集全體大會由王性眞會長報告開會意旨關於災後擴大救濟辦法次由常務理事陳桓汝分別報告各卍會各界施助賑欵數目現設收容情形粥廠若干以及會內各部職員任務等々旋即散會分途進行一切云

松樹

鹿野驛長榮昇 齋藤氏接充

松樹驛長鹿野氏今奉本社命令榮昇四洮路列車段長定於九月一日赴任之先本驛各機關贈送紀念品滿方贈送餞別金該驛長對於各紳商頗稱融洽此番榮昇頗有不捨之意新任驛長齋藤氏前充大石橋副驛長經歷滿鐵多年今番到松當必有一番整頓刷新云

警察署長已易人

松樹警察署長宋恩錚氏人品端正作事有方辦公認眞早爲上峰嘉許今奉警務局長命令榮昇復縣舊城警察署長現已交接完善定於八月二十八日赴任之先日滿各機關以及紳商等均於事先歡送到站而別矣所遺之缺于湘村氏接充于君經歷警界數年之久此番到松對於地方治安必有一番整頓云

營口

在鄉軍人分會 舉行秋季演習

新秋天氣凉爽宜人茲聞本埠新市街友邦在鄉軍人分會樋口會長及其他要人等擬利用此時期舉行秋季大演習以勤訓練而增射術聞其施行期予定於本月下旬或來月上旬云

海城

參事官晉省 爲變更預算

參事官重岡村輔氏自到海以來對於政務積極整頓然至一切政務進步必須立定財政基礎方可收指臂之效以故對於收入支出預算特意加緊密之研究大致亦皆就緒故繕清編册由參事官赴省接洽妥協再赴新京民政部接頭研究務希照計畫實現云

稻田水利費 歸縣署徵收 職員仍照舊

征收稻田水利費向歸營海水利局駐海水利分所征收直屬於實業廳刻聞縣公署奉令將稻田水利劃歸縣公署征收仍令任用原辦職員以資熟手業由財務局主辦並召舊水利主任王季到署辦理一切並擬另委俑員二人以資補助云

縣署奉令 籌賑水災

省公署頃通令縣公署以本年夏季各縣皆有水災雖輕重不一勢須救濟惟已報災重者有六十餘縣省及中央救濟爲難故通令各縣如災情較重應由縣義倉積穀妥爲救濟否則亦須設法籌欵籌辦具報刻聞本邑縣公署內務局將此案提出縣務會議經衆議表決先由調查入手俟災況明確後再作籌欵計議云

吉林

警廳禁食 腐爛瓜菓

吉林省會警察廳衛生科現以時屆秋令天氣漸凉對諸飲食若稍一不愼最易患病生命攸關未便疎虞惟近查市上小販希圖小利仍有出售腐爛瓜菓者長此以往深恐傳染時疫責任所系未便放棄遂於日昨令各區署以後凡腐爛之瓜菓類一律禁售違則酌予處罰以示警懲云

地檢廳召開會議

吉林永吉地方檢察廳查廳長現查本廳各檢察官每遇檢驗案件往々任意遲延長此以往殊屬非是有失檢驗之本色查廳長遂於日前召集所屬各檢察官等開會議決以後對諸報驗案件不得延宕應即立時前往以重案件至午後三點始行散會云

守備隊奏凱旋吉

吉林駐吉友軍獨立守備隊土田中尉及山下少尉所部一行○○○名前者奉令出伐剿匪到處馬到成功胡匪望風遠遁茲已肅清該部隊已於日前奏凱旋吉云

清原

占東股匪大舉燒房 全村成爲灰燼
因爲歸併村屯故施此毒手

本縣一區管境栒乃甸子村於二十七日晚忽被占東股匪襲進大舉焚房全村成爲灰燼並架走肉票六七名鄉民極度恐慌逃避無門哀聲震天慘狀遍地據稱該匪所以肆行放火故籍爲官府正在厲行歸屯併村計劃以爲剷除匪穴之計故匪等頗爲狠狽對於遵令歸併之村民則視爲仇敵是以每過遷居良民或併歸之村屯即行施此毒手以洩其忿此次該村被焚其徵結即在於此然而吾民不即歸併則有違背功令之咎如若實行則又痛遭匪人之災誠進退兩難生死莫從者也吾以爲併村歸屯之策未嘗不善但非充分加以保護務使匪賊不得襲擾方能收安民之實效不然徒令赤手空拳毫無防禦能力之老民集群而居雖多亦何補哉

閻王不嫌鬼瘦 窮人亦被綁

距縣三里東北方之紅毛溝地方住有貧民數戶距料閻王爺不嫌鬼瘦竟於二十二日闖入多名土匪連男帶女架走五六名後聞該被綁人票均係甫由外屯遷來之貧苦無告之老百姓已遭匪之掠搶數次實至山窮水盡之危地今又被綁惟有枉擲其生命而已匪之殘忍不仁可謂至矣

派警察官吏 赴司令部受訓

北山城子警備司令部令調各縣警察官吏前往教練以期造成幹練精明人材而資充實應用茲聞本縣奉令後經指導官詳愼攷覈之結果先派第一步中隊長包景山清原警察署外勤局員孫雲生第一分所長高史林等三名於二十四日午後四時乘瀋海列車赴北山城子報名投校受訓云

赤峰

專署派員 下鄉檢查

本市專賣公署於日前曾派緝私隊一部人員檢查私販該公署因恐種植戶在鄉受大戕無弃特又派有專員稽查四鄉以昭公道而便民生該公署如此作爲頗堪羨慕更於日昨出示曉以本市小賣所施行日期並規定價額本市小賣所當局指定二十五家但承辦者已經逾五十餘家當局爲有簡拔施行云

楡樹

一四五區 署長互調

楡樹縣警務局長鄭全明蒞任以來積極整頓警務深加考慮所屬官員於本月將一四五區署長大行轉調茲令五區署長孫福廷調入城內任一署署長令一署々長郝蕭遠調往四區任四署々長令四區署々長王忠恕調往五區任五署々長現正擬接交想孫王郝各署長到任後對於警務當有一番整頓云

駐縣警察隊 已開拔回省

前於七月十四日由奉開來清原之警察第一大隊第二中隊在縣境搜剿匪賊前後出發已有數次迄今四旬雖未克奏大功然亦稍殺匪勢茲因在外日久應即歸防以資稍息勞頓乃於二十四日晨七時搭乘瀋海列車西上回奉本縣日滿各機關要人以及警察隊全體均行赴站恭送云

三岔河

受媒人朦朧 娶來嗎啡鬼
因悔恨交加 竟一命嗚呼

三岔河開設東興客棧之尹某係扶餘縣人氏年將知命精明練達因髮妻亡故守鰥多年奈因家中弟男子婦俱全以及種々關係屢年以來雖有續絃之心終未達續絃之願茲經友人慫恿謂現有孀婦三十餘歲人材品性無一不佳君如有意續絃願爲代作氷人尹某聞之甚喜當即應允往返商酌言明僅化財禮兩萬吊當時僅交半數即將該婦接來倉卒之間當晚即行完婚翌日晨起警見該婦渾身上下滿佈嗎啡針眼於是心中大怒謂該婦曰爾有此嗜好決非正人立即逐出餘怒未息復找媒人令其將錢款退回作爲罷論媒人謂木已成舟欲作罷論談何容易因大起衝突尹某自悔作事之猛浪復恨媒人之朦朧悔恨交加氣悶於心挨至次日竟一命嗚呼

李家園子 被綁詳情

石頭城子有李連元者原籍山東鹽山縣人氏經其父擔筐挑菜流落此地初則傭工後即耕種菜園節衣縮食勤儉成家迄至今仍以種園爲業人稱李家園子茲於月之二十五號午後一點餘鐘陰雲密佈大雨滂沱突有身穿陸軍制服者七十餘名聲暫時避雨進屋之後突然問曰爾知罪否我等係車站駐防陸軍現在有人控告謂爾家窩與胡匪送飯立即飭人將其叔任四人綑綁復各處搜翻至此始知爲胡匪然束手被擒毫無抵抗能力矣搜索完畢從容而去詳情容訪續誌

伊通

邢司令官來伊 指揮剿匪工作

爲肅清伊盤匪患新京地區警備司令官邢廉氏躬臨伊通在縣商會設立行管指揮一切前有邢司令官因事回新京已誌本報今日(二十八日)午後一點邢司令官携同教官幕僚人等於本邑官民竭誠歡迎之下抵伊仍下榻於行營想伊通剿匪工作不日當奏膚功也

黑龍江

預防傳染病 警務局通知 醫學研究會

齊々哈爾市政局對於傳染病之豫防積極進行不遺餘力如清潔之掃除以及巡迴施療各辦法無不認眞實施以求達到人民之安全茲該局近復聞外埠有發生類似百斯篤之傳染病者深恐斯疫流行於省市有害人民實非淺鮮除一方嚴爲設清預防外現特令行本埠醫學研究會轉飭各醫士等如見有斯項病症務即立報市局以便派人前往檢驗以備預防並資救療云

海龍

胡匪竟進城 綁去親兄弟 並鄰人一名 兩團兵負傷

海龍近來胡匪乘隙搶掠綁票大勢活動民無抵抗之力坐視被擒縣城東關村十二校後身住戶王俊成家道雖豐近年以來東奔西逃已無餘資徒負有錢之名故被胡匪所垂涎月之廿一日晚間突來胡匪廿餘名由後杖子闖入院內當將王俊成兄弟二人及串門程姓學生一人同被綁去行至房後適東關村隊長馬守良帶兵二人相遇双方開槍激戰其弟想脫虎口後退不走以觸匪怒用槍擊斃匪即遠揚馬隊長及兵受傷二人匪衆兵寡敢與抵抗該隊長可謂有勇云

泰安鎮

理善分會召開 戒煙酒大會

泰安鎮全國理善分會(積善堂公所)會長會員傳道師等熱心救世以舊歷七月十五日爲中元節理應設醮超度亡魂以濟幽冥方服慈善之旨並招集會員開勸戒煙酒大會講解煙酒害人之苦孝悌忠信禮義廉恥八德與人之利因果報應之不爽天理人情使人至止於頗爲有益於社會人事善

盂蘭盆會之盛況

泰安鎮慈善會募欵業誌本報現將所籌之欵於古曆七月十五日辦理盂蘭盆會以便惠濟幽魂故在本鎮警察署前廣場搭蓋蘆棚三座

一、爲祈禱所棚口上懸盂蘭勝會匾額兩旁掛各界相送之挽聯招魂各幡頗爲嚴肅棚內正面懸釋迦佛像觀音地藏二菩薩聖像兩旁掛十殿閻羅王及十八層地獄圖像懸幢貼聯燒香敲磬金鐃鐘鼓齊鳴標榜焚文一般佛子同喧佛號超渡亡魂早生樂土更有行署白承審員及宋警察署長親蒞壇場觀男女擁擠非常一般舊頭腦者婦孺之流大論十八地獄之慘閻王老子之厲報應循還前因後果人生世間必須爲善行好否者雖逃得陽世之報應難逃陰間之法網刀山油鍋鋸解割舌等等地獄之苦互相嗟嘆由此觀之先聖以神道設教對斯輩之相宜而補法律之不足可謂美矣

一、爲接待所招待各界來賓並地方軍警保衛各界人員到場維持秩序者之休息處也並榜示助欵諸衆芳名助欵數目以招公允而顯核實

一、爲鼓樂所用樂人多名大吹大擂鼓樂喧天由早至夕連吹三日更有東西兩理善勸戒煙酒分會即從前在理公所備有菓供香花燭紙等物爲奠各傳道師等捧葫蘆持香爐跪叩祈禱赴街遊行施放路燈辦鬼若途婆娑招引遊魂以免有遺鬼不得超渡故所到之處笙管齊鳴鼓鈸大湊觀者擁街塞巷頗極一時之勝云

洮南

警務局佈告取締 自轉車之規則
商民其各遵守勿違

洮南縣長齊鄉氏蒞任以來力謀改善庶政不遺餘力近查市內自轉車向無取締規則以致時常發生車故時有所聞前飭警務局長制定取締章程佈造通知茲將取締規則列左

取締自轉車章程

第一條 使用自轉車於道路宜裝置音響器(如車鈴及小喇叭等類)

第二條 於街角橋上或狹隘及交通衛繁之場所乘車進行宜鳴音響器徐行但在急斜坡路應即下車

第三條 欲追越步行在及牛馬車等宜豫鳴音響器使其知覺如仍不開則宜高聲呌

第四條 乘車連續進行時各車之間宜有一丈二尺之距離

第五條 乘車者兩手不可同時脫離車把

第六條 夜間在道路上乘車宜燃點燈火

第七條 遇軍隊或學生及葬儀之列不可濫行橫斷

第八條 不可並行自轉車於狹隘之道路

第九條 乘車不可携帶長大之物件

第十條 在有人行車行區別之道路不准濫在人道內走

第十一條 於通行道路不可爲乘車之練習或競走或曲乘

第十二條 不准兩人同乘一車

第十三條 未滿十二歲者不可使乘車於道路

第十四條 警官認爲必要時可令暫時下車或停止乘車

第十五條 違背本章程者按違警罰法妨害交通罪分別處罰

岫巖

秋高物燥易發火災 沿戶宣傳防火
爲市民安全一署派警施行

岫巖縣第一署長穆俊峰氏自蒞岫以來對于警政力謀改進如清查戶口檢察衛生辦理保甲無不認眞舉行茲該署長以秋日風高物燥之時深恐發生火災雖有消防捕救敏捷終不如防之於先爲保持市民安全計是以派警沿戶宣傳防火以免發生危險藉保市民之安全

一區警察署 令各村修道
在割地以前 務脩理完竣

岫岩第一區警察署長穆永山氏以連月以來無日不雨鄉村道路多被沖毀以致交通不便爲整頓路政謀交通便利起見特於日昨廿五日電令一區六個村長即日招集民夫着手修理務於割地以前修理完竣以免妨害農事工作以重路政而利交通云

兩分所長 督修街道

岫岩縣第一區警察署文昌閣分所長黃乃芳北通門分所長常裕豐氏以城道路連日陰雨被車馬行人踐毀不堪並各巷均成澤國臭味四溢不但妨害交通即於衛生大有關礙該分所長等有見及此乃於今日二十六日親至帶警督飭商農各戶切實修理平墊以維路政而重衛生云

田隊長剿匪獲勝

岫岩縣警察大隊步兵第二中隊第一分隊長田雲生氏爲人精明强幹武力超群對於用兵調度有方堪稱諳練於月廿六日下午四點四十分許率隊出巡藉尋匪踪行至一區六村興隆溝孟家堡子地方突遇胡匪三十餘人匪首報字人和好槍械整齊步履迅速當即鳴槍射擊双方鏖戰匪恃險抵抗該隊長乃身先士卒奮不顧身槍林彈雨亘二小時之久匪勢不支逸遁遠揚當弋獲一三步槍一枝因天已昏黑未便窮追奏凱而云

禁縱猪於街

岫岩縣第一署長穆永山氏查近日以來每當出勤之時必見三五遊猪於街毀街道任意便溺殊有碍衛生當即飭警傳知各戶如有故意縱猪於街頭者定即送懲不貸云

三名人票幸逃回

岫岩城西々北營子地方住有李子岐者人品端方家道殷實處事公正現任一區自衛團總不料被匪所光顧乃於月之二十二日夜十二時許突去胡匪十三名均持大槍闖入住屋勢甚兇惡翻箱倒篋不一而足結果臨行時當將李子岐之妻李程氏次子李小子及隣戶張振山逢義成等一併綁去忽於月之二十六日行抵四道河地方乘匪午睡而該人票均各脫網逃回云

股匪劫去 車馬貨物

岫岩五區燕窩溝腰岑子地方於本月二十三日午後四時突然發現大帮胡匪匪首報字荀殿甲董相仁兩股合併共計六十餘名身着雜色衣服槍械異常整齊適有本城南老爺廟胡同住戶曹天祿大車車夫于長義年三十三歲西門裏住戶趙連珍大車夫楊永清年四十歲均是套馬大車由莊河滿載鹹鹽雜貨行抵該處與匪相遇結果連同車馬貨物一併擄去後經車戶曹天祿趙連珍等先後問知報警追剿則匪早已逬竄無踪矣

岫岩自入夏以來盜匪蜂起捐綁燒殺無日無之以致四鄉居民倍受驚逸富者遷避城中省者露宿山林以免其鋒藉此陰雨連綿在外露宿受風雨之催殘多染時疫哀々小民莫不叫苦云

新婚及訂婚 須購領婚書
縣令區署等 傳知各民戶

岫岩縣長宮文超氏以現在婚娶者甚多而來縣購領婚書者仍屬寥若晨星查復婚書原爲結婚之憑證並此種收入已早列入女校預算之內凡新婚及未婚者自當一律購領特於日昨令各區署切實勸諭婚嫁各戶速赴縣購領以重稅收云

警務局懸賞 嚴緝匪徒

岫巖縣警察隊日前拐裝潛逃之五名警兵業已奔竄鄉間流連爲匪滋擾鄉民在所不免三警務局長岳茹山氏特於念一日規定賞格佈告鄉民人等一體協緝務期弋獲逸匪毋使滋蔓其佈告略謂本局長到岫忝長警政已經數月應該怎樣的激發天良爲閭閻作保障才能對得起良心乃事出意外近來竟有警察中之敗類拐裝潛逃者五名爲匪搶掠民間言念及此良深痛恨除四名密探偵緝去向派隊捕拿務獲外特此請求大家幫忙協力追捕以期速獲而免遺禍鄉里因此將規定賞格寫在下面如有擊獲或得有槍枝者報告區署後即由本局長發給現欵獎金決不失信此項獎金由警察官薪俸項下扣留湊集不支公欵希望閭邑人民憤發勇氣協力幫忙以期必獲茲將懸賞條例詳錄於下

一、獲逬兵槍一枝獎賞國幣一百元、二、斃逬兵首級獎賞國幣一百元、三、生擒一名代槍獎賞國幣五百元

小洋河設警分所

岫巖本縣三區管界小洋河子警察分所自事變歸併後迄今未得恢復茲三署署長奉到縣令謂小洋河子係南鎮要區亟應恢復警察分所以便行政而利地方該署長奉令後遵即將屬部警長回殿斌擢升小洋河子分所長於昨月之十日該回所長帶同警士三名前往設備就於警察第四中隊部院內組織完備宣告成立聞該回分所長前曾充任軍差數年經驗宏富幹練有爲堪稱政界翹楚今充斯職乃牛刀小試對於措施自有游刃有餘云

祝融肆虐 幸未蔓延

岫岩大十字街南双沿井路西地方有住戶張世福者家道平庸日賣豆腐爲生堪資糊口其住屋係租閣世顯草房二間迺北傍墻復有草厦子一間內儲傢具粮米及零碎東西若干突於月之廿六日午後二句鐘時由比鄰教導隊厨房煙頭冒火出來竟將張世福之草厦子燃着當經警察隊消防隊及市民等聞警群來施救幸未波及鄰房而張世福草厦子內之傢具等項業已焚燒殆盡若該張某者可謂不幸云

五區胡匪猖獗 綁去二人票

岫岩縣第五區南祭祀地方有石連山石實賢者務農爲業總有幾畝薄田然亦不過糊口而已而胡匪猶不遐棄竟於月之十五日夜十二時許突來胡匪十餘人匪首報號鄒恒發槍械整齊將石實賢及石連山之次子石成璞一併綁去事畢竟向雞圈溝一帶逃竄云

九台

窩藏匪類犯 已送縣懲辦
十八家連坐 各科罰兩元

距縣城南十里二區周家窩舖家農周立本(一八)及同區達八溝農戶楊九鳳(二六)因留匪存宿代匿槍械等情均經本縣警務局訊實供認不諱業經送縣依法懲辦緣本年二月一日本縣施行連坐法旨在肅清閭里而符保甲制度是十家連坐法對於本案應負相當責任以貫徹初衷於月之念九日警局電令第二區李署長傳諭各該連坐十八家等齊集警務局各科罰金二元而示薄懲藉儆效尤並詳釋連坐制度嚴令日後再行玩忽致干咎責云云

王科員陞任 第六警署長

警務局司法科員王新泰氏畢業日警察官學校品學優粹經驗超會歷任旅大高等警察官新京憲兵特務等職於本年一月間經本縣警務局指導官聘任來台擔任該局司法事宜勞怨不辭矢勤矢愼案牘無留是非立判已致功績嶄然茲當本縣警察第六署署長出缺經本縣谷縣長參事官暨警務局局長指導官等不約而同界倚該科員轉陞第六署署長現明令發表該科員於本月之念六日前往新任云

慣施怪術 誘姦婦女
犯人已落網

鐵道南回民穆成德者年近六旬性慾勃勃尤甚於浮蕩青年渠平時專門以發賣春藥爲業每見青年姿色稍艷之婦女竟强施引誘慣或以金錢或施詭偶有理教家風之貞操婦女不受其陷害時彼則大展毒策或投以劇烈之春藥或用在道符錄或用熬膏藥之雌雄蛇交尾精液其法用雌雄蛇二條伺其交尾時先備用紅綢一幅置二蛇於綢上得其流液偶見婦女即授該綢視之婦即大慾頓起解帶自就惟此法是否見效誠見研究之趣味惟彼專用左道蠱其他春藥等誘害婦女確屬不妄是已彼之屋內終年不離三五良家婦女尤以本縣李智瑞之妾青年貌麗頗爲穆回民之專寵而李妾又以專房自居由是双宿双飛形影不離儼同老夫少妻去年冬季李景瑞之妾因得穆某之優遇乃三角之戀而穆成德竟欲謀殺李景瑞幸被李景瑞查悉以謀殺未遂圖竄側妾爲由鳴報本城第一署經穆某托人疏通賠償治療費二十元了事斯時記者兼任本縣大滿洲正義團總幹事該穆某爲正義團員因該事件之發生是將穆某除名是記者對于穆某之行爲頗詳今於本月中旬該穆某因招集二三婦女於一室致演起群雌爭雄記穆某竟擇艷而扣幫助李景瑞之妾同歐李妾之婆在夜闌人靜輪姦不公之際竟將該氏一內群歐瀕死被穆某與李妾咬傷某氏之大指一枝該氏在氣憤情急之下竟投往警署鳴報而穆某見巨禍釀成遂乘夜逃走聞穆某前權甸因誘姦犯案逃往永吉縣權皮廠又在斯犯誘姦成姦案時已潛逃無踪現又釀本縣警務通局令所屬一體嚴拿能否弋獲尙難逆料云

馬車組合未蒙准

縣紳民張楊二君爲便利地方運輸增進建設經費起見曾有馬車組合之設前具文呈轉省府時已奉到批令不准設立現該組合變更初衷再請云

實施村政計劃 設立模範村

本縣公署爲力行新政試施村政計現已籌備組設按台縣地區地物氣候之關係莫如以城南楊木林子屯爲適宜聞縣署已有採定之意果在斯地實現則效其他附郭各屯爲佳云

開警團治安會議

爲肅清閭里計本縣警團於月之念七日開警團治安會議惟所議要項不外乎清匪防匪各要項云

瑣聞

△胡仙廟之形色

(岫岩)本縣街南頭文昌閣外路東胡老太太廟自告成以後便引起一般婦女爭往討藥一則業誌前報惟警察一署署長穆永山氏以討藥之中男女混雜毫不分際此青紗帳起之時深恐有宵小之徒乘機潛入藉滋事端有危治安是以前曾下令禁止並諭該民等如有爲病所累信仰情殷者准於本月初一十五由警察隊保護前來求以免發生意外否則一律禁止該一般婦女勞妄於是日(即十五)又爭往討藥形形色色絡繹於途大有山陰道上之勢

△盂蘭大會盛況

(西豐)本縣普化佛教西豐分會於舊曆七月十五日假公園地點搭蓋神棚凋大內裏兩邊排設僧道經兩台中央設普老禪師排位左邊日滿陣亡將士右邊善男信女排位上請各法團各界士紳男女來賓招待茶點禮午十二時各界齊至神棚致祭追悼一切禮畢散會晚放路燈河燈花船代觀音渡遊行大街轟動全城人山人海頗爲一時之盛云

△狼食幼童慘死

(得利寺)龍潭村管界住戶宋寡忠之三子年九歲於廿五日午飯後同其鄰段姓之婦携領至鄰村侯姓串門行至二里許偶遇野狼一隻上前將小兒撲倒將腹部咬開腸子外出經鄰人打跑野狼將小兒擡至家去約有五句鐘時死去而宋某因痛兒心切與段某致起衝突至當管界分所起訴段某現被傳案如何尙未解決現六區管界野狼四起到處鬧咬小兒者不少而路上行人皆携帶棍棒以防野狼之害有小兒者可加注意焉

△吸食阿片人數

(撫順)縣街計有阿片零賣所六處茲據本月調查爲市街之小賣所每日往者吸食人數約達五百左右擁集於此可視小々區域竟有此驚人數目而對於營業其能不發展乎云

△鐵路公司日新

(開原)本縣開豐鐵路股份有限公司經理董事克盡厥職等情已誌前報昨記者親往該公司參觀見該公司總經理後藤愛副經理于子英董事楊嶽宗康作民君精神振作關於內部組織煥然可觀大有成績日新之概可知該公司之各股東當不難獲厚利云

△澡塘營業發展

(鞍山)道西福泉池澡塘於去歲十月間工程修竣建築樓房二十間間非常寬敞男女各有便室盆湯相當侍候殷勤是以各界前往洗澡者陸續不絕非常增多云

東海散士傑作　劉孔璋譯　香月尙繪

小說 佳人之奇遇

(洋裝美本布面金字一册二百七十餘頁插圖七十四)

本書出現！

請快看！

是書爲東海散士之傑作、文字婉麗跌宕、議論正大莊嚴、托言外事、抉摘時病、紀言情之韻事、述世界之興衰、美人名士、賢相良將、搜羅畢集、以言情小說讀之可、以英雄傳記讀之可、以世界政治史讀之亦可、誠爲文苑中不可多得之佳構、凡嗜好讀書之人士、案頭不可不備置一卷也

驚奇駭異之描寫
必使君拍案叫絕

發售處

大連沙河口大正通 啓明書社(電話九四二七番)
同 西崗子大龍街 啓化書社(電話五〇三一番)
同 西崗子大龍街 聚勝堂書局(長電二九三〇三)
同 西崗子平和街 新昌號(電話三八四七番)
同 西崗街 協源茂(電話五七五九番)
同 得勝街 廣合成
同 浪速町 協茂盛(電話四六三二番)
同 浪速町 中央文具店(電話六五五五)
同 東鄉町 聚勝堂書局
同 連鎖商店街 右文閣(電話三三一五番)
瓦房店 長發祥書局
同 新得局(電話五五五六號)

復縣 天德福書舖
公主嶺河南 春瑞祥書局
奉天市鼓樓北 福陞北號(電話三六四〇號)
同 同 大印書館(電話二七二七號)
同 同 章福記書局
同 鼓樓南 關東印書館(電話二九四三號)
同 軍署大街 盛泰報館(電話四二一七號)
同 商埠地南市場 文化廣播社(電話四三五四號)
同 東財神廟街 宏文書局
安東 河南街 裕興書莊(電話七五八號)
吉林 河南街 萬順德書莊(電話六六七號)
同 同 成文厚書局
同 河南街西頭 德和義書局
新京 大馬路 老德和號(電話三三五二)

哈爾濱 道外北門外 同文書局
同 道外 極東派報社
同 道外 震東派報社
江省泰安鎭南大街 德盛利
延吉東大街 新文書社(電話十八號)
鐵嶺西門裏 新華書局
遼陽城內東大街 源興仁(電話二六七號)
同 二道街 義平書局
營口永世街 亞洲派報社(電話一三七三號)
貔子窩西街 仁術堂
城子疃新市街 永源書局
莊河縣下街 永源書局(電話九十二號)
(其他各地有名書局及各地滿洲報分社)

定價　滿洲國幣壹圓　代價先惠　郵費不要　倘若掛號　外加壹角

總發行所　大連市常盤町二十九番地　滿洲報社出版部

皮膚能令人之外貌最易遷變雖然生成美麗嬌容若任皮膚自成粗陋非獨不得維持原有之美且不能發揮天性之美皮膚之關係於美醜有如此也常聞世間自嘆其容貌醜陋者實屬不稀此又人生最大之遺憾玆有日本皮膚科專門大醫小島先生多年研究出自心裁發明一種良藥精製而成美容藥水名曰花顏水僅以數滴滴入洗臉水中該盆內之水即逢藥水而變色如乳其馨馥郁觸鼻雖鮮花如玫瑰與蘭花亦退之步且合衛生善治皮膚所發小瘡如面皰雀班粉刺酒刺汗疹頑癬煙氣紅點晦色油光瘰癧等諸種討厭之物凡老幼男女皆可使用花顏水均得轉醜成美花顏水特色最能完全皮膚乃成色艷使姿容倍極光耀足稱最上妙品請試一瓶以證本藥房之言之不謬矣

美容藥料 花顏水

發賣處　大連山縣通　順和公司大藥房

藥價　大瓶壹元　中瓶五角　小瓶三角半

各埠大藥房洋貨舖均有代售就近採買爲幸

非此不能使我滿意

天橋牌 香烟

CCA-97

大連

為宣揚滿洲國之體育 派遣足球隊赴日遠征

一行廿五名三日由連乘船首途 受各方期待歸來必當大奏凱歌

為期在東洋大會席上佔得地位的滿洲國陸上競技聯盟、極力提倡和獎勵滿洲國青年的體育、組織各種的協會、努力去追求、在本年第三屆滿洲國全國陸上運動大會前、各省區市之選手均在猛練之中、茲者足球協會主辦赴日的滿洲國足球遠征壯舉、滿洲國體育團體的遠征日本、過去雖有男女田徑賽隊前兩次其成績均不甚良好、足球協會以滿洲青年特長的足球組織遠征日本強力的足球隊、已在新京開六大都市對抗的足球豫選、決定派二十二名兩強力隊派往日本、一行於三日晨十時乘扶桑丸由大連出發赴日本 往返約需二十三四日云

一行選手責任極重 其宜自重自愛 獲得好成續不負當局期望

已於二十七、八、九之三日間為選拔赴日遠征之強力足球隊、特開六大都市足球對抗大會、業已閉幕、成績為新京冠軍、關東州亞軍、但選拔之選手於足球協會理事協議之結果、關東州隊宋子仁君出席、人位之選拔

新京 十名
關東州 八名
哈爾濱 二名
吉林 一名
黑龍江 一名
奉天 無

右之人位選、除關東州及吉林黑龍江(齊々哈爾)者已決定外、新京方面當在八月三十日或三十一日決定之、此次派遣足球隊遠征日本、其責任之所在極為重大、即當日本為滿洲國體協參加選東運動會事、由日本的提議菲律賓的贊同、將遠東大會解消、而成立東洋大會、在一九三五年秋、或開臨時的第一次東洋大會、滿洲國體育代表業已赴日本與日本體協正在接洽參加事宜中、但滿洲國體育、團體向無何等強力的隊如男田徑賽隊之赴日、其表演之成績尚不及日本三流以下選手、已為日本及東洋各團體育方面所卑視、故此決組織強力之足球隊、赴日本遠征、對日本第一流的選手隊、作聯歡的對抗戰、雖不能說勝過日本的第一流的早大、或全日本隊、然對於一時稱霸的關西等團體、亦必期以必勝、有奏凱歌而返之決心、所以在選拔選手的理事席上、嚴格選拔之下、始克得以組成、一行由足球協會友納理事及其他三二人之引率、於二日晚或三日晨抵連、即於三日晨十時乘出港之扶桑丸由連濱勇壯的出發、負有如上重大責任之一行足球隊、其宜自愛自重而為滿洲國陸上聯盟將來在東洋大會的地位上、博得良好名譽返回方不負滿洲國的不惜鉅資、及各界之期待也

關東州選手 被選八名

因關東州足球隊未得占冠軍之交椅、故對於派遣人員之選拔、當先依冠軍之新京隊選拔之、關東州隊被選之姓名如下

二門 蔡寶珠、文安福、
三門 呂作富、李國瑞、
前軍 李永新、孫承祺、郭滌賓、朱秉章、

但依各隊所選拔之人位、其基本隊、當以關東州隊之選手充之、至於大門的人位吉林的劉天眞君雖已當選、其能力究不如關東州隊的王國璋君、因為嚴格選拔、關東州的人位過多、故未如願、吉林亦得選出一名、但劉天眞君能否當其本隊的守門重職、尚在總領隊方面研究中

因選手病三名 致僅獲亞軍 被選者均晉京 朱秉章特返來

已決定不參加此次的赴日遠征足球豫選、因其後友納理事特乘飛機來連為組織強有力的足球隊、乃破格參加、無關東州隊的人位、向來並無有合同的練習、眞是臨時召集並未作一次練習前往參加選手的第一日、即有三名患抵京人等均未準備、致受風寒、感冒者、而且均為重職、即前軍副邊的朱秉章、孫承祺二君、及三門的郭文才君帶病出戰、第一次對勁敵的哈爾濱、一或以一對零獲勝、第二日對新京的決勝戰、朱秉章等未得出場、因人位不齊雖努力出戰、終未免有不合手之感卒以一對零而敗北、未獲優勝、誠為可惜、理事會議、亦深知關東州隊人員之整齊、故特選拔八名以期組織強力之基本隊也關東州隊已於三十日晚七時半大快車由宋子仁氏引率返連、但被選者均留京作合宿的練習三二日、惟朱秉章因病返連、

一行赴日本 遠征之日程

一行出發之日程、原定於八月三十日由新京出發、三十一日乘航、茲因延遲數日故遲至九月三日由大連出發、一行遠征日本之日程如左

△三日上午十時乘扶桑丸離連出發
四日在船中、
五日通過門司、
六日抵神戶、夜到東京、
七日、休養參拜宮城及神宮
八日在東京休養並在成城學校體育場與成城作練習的比賽
九日、對戰帝大、於神宮體育場
十日、對戰全日本、同右
十一日、對戰早大、同右
十二日、對戰慶大、同右
十三日、東京市參觀
十四日、同右
十五日、赴大阪
十六日、在甲子園體育場練習
十七日、對戰關西大學、在甲子園體育場
十八日、對京大、同右
十九日、對關學、同右
二十日、參觀京都奈良、
二十一日、在京都參觀、
二十二日、由大阪出發、
二十三日、到釜山
二十四日、到安東、夜抵京
二十五日、參加全國運動會

因此足球遠征日本之延期、故第三屆全滿運動會、亦當有延期於二十五日開幕之說

決定各種招待方法 歡迎聯合艦隊 市役所滿電各方出席協議 決議各方面分擔歡迎事項

為歡迎於九月十八日入港大連港之聯合艦隊諸事項、於三十日上午十時在大連市役所召開各方面之關係者會議、出席者為關野助役以下市理事者、民政署、各警察署、滿鐵、海務局、在鄉軍人會、海友會、埠頭事務所、各學校各婦人團體、各報館代表者約九十餘名、由關野助役主席開始討議、決定左記之各種歡迎方法

●市役所● 贈呈清酒於乘組人員、及洗澡券、並設置休憩所備有茶點以接待之、在市內無料開放電光影館、市街內十數個要所揭出市街案內圖、印刷各種傳單、並以四千元經費在電氣花園招待准士官以上開各種歡迎模擬店、其他尚有音樂會講演會等

●滿電● 對艦隊碇泊中乘組員免費乘車、旅順金州甘井子間合乘汽車、減價二成、在埠頭增發三、四、七、各線之電車

●海務協會● 海員集合所、浴場開放

●各婦人會● 在各休憩所招待之

●各女學校● 彌生高女於二十日下午一時開學藝會、招待乘組員

●皇道宣揚會● 在埠頭、春日町、大廣場、水源地、西廣場、設置休憩所、並幹旋下士官兵之外宿事

更艦隊入港當日海軍機八十架飛向新京奉天作空中訪問、同時高放花火在艦隊入港之泊中、各市民戶均要高懸國旗、其他在艦隊入出港之時、對於送迎事、則另向艦隊交涉之

前滿鐵理事 十河氏離滿 張實業部大臣 特到埠頭送別

已退任之前滿鐵理事十河信二氏、一時歸京又行返連、並蒐集今後之活動資料、乃於昨三十日乘出港之烏蘇里丸偕同其夫人就歸國之途矣、在大連埠頭有滿洲國實業部大臣張燕卿氏、林八田滿鐵正副總裁各理事、小川市長御影池署長及各報社幹部等多人到埠頭相送云

為圖詐騙 塗改存款賬 倒霉當場被抓

三十日午前十一時二十分至大連市薩摩郵便局提款之滿人、持有大連市寺岐町一、奧某名義之郵便貯金簿(額面金二百五十元)在提款時故將五圓改為五十元、以期詐騙、不意當時即被局員看破立時通報神明町派出所、由平野巡查、趕往調查、拘押該人於大連警察署矣至於此次之犯人是否即名義人之奧某現時正由大連警署開始調查中

少婦潛逃後 搜查經旬日 仍未見其踪影 岳家請官處理

原籍山東省莒縣、現住雲井町十八番地二十二號、董聚仁之妻董王氏、四十七歲、於卅日提出說諭願於沙河口警察署保安係、因其長女馬董氏現年二十九歲、在十六歲時即許配原籍山東省濰縣現住市外西山會春柳屯王家溝、一百二十三番地、現充中村鐵工所職工之馬振海、現年二十六歲為妻、夫妻常々口角、遂致家庭不和、現在又不知其女之下落、於本月二十一日午前七時而馬振海至董王氏處謂本日午後四時、於各方搜查、以待三四日、汝女必歸來等語、該董王氏遂待三四日終未見其女歸來、當即四出搜查、終未見其踪影、現以經過七八日間、母思女心切、但其不知其女現下生死不明但馬振海懷抱何心、請警署處理云

為參加滿洲國運動會 震華棒球隊演劇募欵 刻正由該隊積極籌備之中

本埠國人最著名之震華棒球隊、自劉文圃劉煥彥于彥奎沈紹民氏等發起組織以來、業已七載於茲、其成績之超卓、莫不為各方贊許、於民國貳拾壹年、曾一度被選為東北代表、出席中國全國運動會之選手、次因事變、致中止其行、該隊既往之經費、向由東西兩商會捐助者、但僅足普通之消耗、如舉行其他之事業(每年一次舉行軟式棒球賽會)時則經費非常困難、此次該隊為提倡棒球發展擴大計、更為出席滿洲國第三次全國運動會關係、因苦於經費、當由該隊幹事劉煥彥隊長于彥奎沈紹民氏等及其他隊員協議之結果、決定請連埠第一流之名票友王鴻聲等數十名為之幫忙、假西崗子露市北平大戲院、演義務劇三天、自九月八日起至九月十日止、每日自下午六時起、晚十時止、票價為小洋八角、刻下正由該隊員極積籌備之中

這毛賊眞膽大 冒充官人詐財 李湧眞倒霉失去三百現洋 報告水上署正搜捕人犯中

八月廿九日入連港之永春號船內、有芝罘福泰客棧客拉子李勇(三十二歲)者、因該船當日開往芝罘遂在小崗子慶來堂處帶有現大洋六百元向芝罘就歸途、於午後四時由小崗子持現大洋六百元行至大連埠頭構內北門五十二倉庫附近、竟有由小崗子尾隨、年約三十歲左右者之一漢、行至該處當下威喝、並自稱『我是衙門人、汝定是密輸現大洋人、隨我到稅關處去等語、該李某本莫明眞相祇得隨其走去、二人行至埠頭構內稅關處、已到五時三十分、旋在埠頭大樓五階樓稅關處出來、將李某所持之六百元中、詐取三百元、竟持之逃走、李某將款交與該人、旋即不見其蹤影、急加追尋、而已不見其人之踪跡乃知有變、當由報告水上警察署代為搜查犯人中

日滿無線電話 成績甚優良

日滿無線電話開始以來頭十日之成績甚屬優良、其第二旬者據報似較少低一點、計通話計算之三分間者滿洲發信為壹百零八次、由日本內地發者為壹百一十九次、合計二百二十七次、平均每日間之通話次數為二十三次、至於當初社會當局所預料者平均係六十次、雖然不能如前所料但社會上現今之通話經過時間頗呈短縮、第一旬之不良時間為五十分至於天氣不良空中狀態惡化之際為一時間、第二旬之通話情形已較第一旬優好一半平均二十五分、內中最好天氣所經過者為十六分、其効能之情況普通之通話可接續八分間之長、至急之通話、至一分間之多、第二旬中所費之通話總時間為十二時三十三分其中有効時間為十時五十分、通話不良之時間實為全時之百分一三、然而較第一旬之不良情形尚縮短百分之二十、預想此後之秋高物燥時天氣當能更好則不良之通話情形當能更形縮短矣今將滿洲方面及日本內地之通話情形誌之如左

滿洲方面
大連發 一一三次
新京發 五三次
奉天發 四一次
哈爾濱發 二〇次

日本方面
東京發 一一〇次
大阪發 七三次
神戶發 二一次
岡山發 八次
下關發 五次
名古屋、福岡、仙台各二次
鹿兒島、濱松、松江各一次

紀匪潛逃來連 又被官逮捕 在河北省各地 有多數的犯案

八月廿九日午后九時、小崗子警察署司法係、於最近得有由河北省方面匪賊潛匿連市之情報、當由該署松本司法主任招集滿日刑事、大事活動、結果當將潛匿市內劉家屯之河北省交河縣城內北街人紀德岐(三十六歲)逮捕經審問之下、彼紀某於本年初的時候、將該同街居住的楊實和(三十歲)誘出竟通知匪賊頭目周八、將楊綁去強要贖價二萬五千元、始將其釋放並於該地有殺人放火的事、眞是無惡不做也、當過匪賊頭目、或有時作領道員有時作強盜等、茲因最近中國官憲搜捕嚴緊、遂潛入大連匿居、不意又為小崗子署逮捕語云、天網恢々、疏而不漏紀匪之落網亦其宜也

球訊

△少年組的友誼賽● 本埠華青少年足球隊、頃應滿同一少年足球隊之約、定於九月一日之星期六下午四點半、假譚家屯錢俱球場、作一度友誼比賽、聞兩隊人員皆在十五歲以下之少年、想屆時定有一番之趣戰

△錢俱應戰滿青● 錢俱足球隊應滿青足球隊之約、定於二日(星期日)在錢俱球場作初度的友誼交鋒云

人事

△為武維揚氏送匾● 市內西崗子大龍街名醫武維揚氏因以仁術濟世人、被其活命者、實屬多多、而對於貧困者、又多施診、不收費用、所以由商民發起為之送匾數架、定於陰曆八月十七日懸掛、現西崗商會、正為籌備一切中

新京大馬路 四馬路口

新京亨達利鐘表眼鏡行

優等技師 精修鐘表

新到各式座鐘掛表手表懷表養目眼鏡電刻銀盾價廉物美如蒙賜顧包君滿意

大連監部通亨得利鐘表眼鏡行

儉省繳用 薄利主義 請君比較 包你滿意 售出鐘表 均給保單 全國分行 免費修理

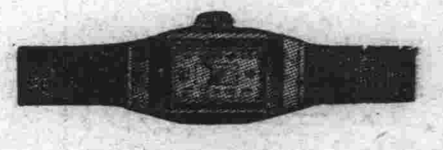

雙燕 水鴨 商標絲光線襪近有假冒 請認明眞正國貨免為所愚 奉送贈襪券薄酬賜顧諸君

本公司雙燕水鴨商標絲光線襪優美艷麗耐用價廉久已銷行中外深蒙各界人士歡迎詎近有無恥奸商以下等劣貨今假冒雙燕水鴨商標希圖漁利以偽亂眞殊堪痛恨本公司特於民國廿三年七月起加印單紙並蓋水印帖在襪身為凴以杜冒效為此敬告諸君務懇留意認明正國貨分別貨質優劣庶免漁目混珠為提徒所愚本公司並為酬答諸君歷年垂顧之雅意起見凡購雙燕水鴨線襪壹双即奉送贈襪券壹張積存此券拾張可換取該線襪壹双積存壹百張可換取該線襪壹打請向本埠代理處換領區區贈物聊表微忱祈諸君鼎力賜顧藉廣銷場不勝感幸此佈

本公司 香港利民興國織造有限公司謹啓 總廠在香港油蔴地 分廠在中山縣南區

大連總代理店浪速町 洪來盛 電五二六八番

聲明脫離關係

同人等於民國六年在大連合資設立益興德糧業代理店迄已多年今因他種情由衆股東不欲前圖共同議委將名號中所有存欠賬目鋪墊房產等全盤作價歸併於段紀五名下仍沿用益興德字號從前生意盈虧即時找算清楚各皆脫離關係益興德對外一切事宜概由段紀五負責清理此後無論生意盈虧均與吾等舊股東無涉除在官署及商會立案外特此登報聲明

益興德前股東同啓

段紀五啓事

大連益興德糧業代理店開設以來歷有年所今因衆股東不欲前圖將號中所有全部產業歸併於鄙人名下自有仍沿用益興德字號進行對舊股東方面當時均已找算清楚兩無糾葛凡關於益興德以前之存欠賬目為鄙人作保一切未清事宜均係鄙人繼續擔負完全責任恐未週知特此聲明

高級新車 司機殷勤 長途無憂 貴客歡心 大連市日新街八

大安汽車行

本小利薄 恕不掛賬 現金主義 貴客原諒 電話八七二四 八三四四番 夜間用六八〇六

招聘本埠及外埠分銷處

平津馳名 高等紙煙 品質優良 裝璜雅緻 價格奇廉 條件優厚

天津正昌紙煙公司 總代理瑞昌公司啓 大連市富久町一〇八番 呼出電話二九三七五番

廣告

夏去秋來 時將轉寒 呢絨雜貨
布疋綢緞 皮棉單袷 服料俱全
批發零售 價格從廉 歡迎主顧
遂意參觀

大連市浪速町五十番 協茂東綢緞莊謹啓 電話長批發五四五三番 零售四六三二番

大連市奧町五十四番 協茂盛綢緞莊謹啓 電話五〇四七番 零售四九八八番

山東博昌紅粉廠出品

本廠開辦數載茲為擴充營業不惜重資特聘化學技師精製各種漂水紅紛調和油漆粗細木器樓房耐久鮮亮建築洋灰紅地洋灰紅瓦均已堅固耐久

商標 雙鳳牌漂水紅粉 麒麟牌漂水紅粉 雙喜牌乾粉 原料紅土 三星乾粉 染青黑礬

總經理 大連 興成德 電話二八五二 振替五二一七

服料豐富。式樣新頴。工藝精巧。價格低廉。製作敏捷。定期不誤。

大連市監部通一〇五番地 會源洋服店 電話七〇九三番

街裏奧町

宏濟大舞台

◇……新曆九月三日起演(連映五天)……◇

明星公司驚天動地偉大有聲片

姊妹花

中國電影皇后胡蝶女士主演

◎有百萬金錢買不到的名貴
◎有千萬人力做不到的偉大可歌可泣的事實使你掬一把同情的眼淚
◎惟妙惟肖的表演使你印千古不磨的想像
◎此片一出替中國人挽回不少面子
◎此片一出為中國影片界吐氣揚眉
◎如果你要看好片千萬莫錯過了這部(姊妹花)

德泰百貨店 應時運到

蘇杭鮮妍衣料兩洋美麗嗶嘰船來化粧香精家庭旅行用品為適合顧主心理定價分外低廉二樓陳列提莊貨破格大賤賣

陳列種類 門市部 環球 雜貨 化粧 物品 二樓 綢緞 綿葛 呢絨 布疋 三樓 磁器 玩具 留聲 唱片

大連奧町五十五番地代表電話四一八七番

杭州西湖西泠書畫社大連展覽即賣會啓事

查藝術一道關於文化莫不以書畫為大宗吾浙地處東南靈秀所鍾其間傑出者代有傳人洎乎歐風東漸岐途新出以吾國固有精粹之藝術而放棄不求行將掩沒無遺敝社本促進社會之心鑒及於此故計時按月在各省流動展覽藉以發揚俾資挽救而所有陳列之件僅取裝裱等資以讓愛好之士而所售之欵均撥充賑災之用還期共同奮起為幸務乞各界撥冗賁臨為禱

期日八月廿九日起至九月二日止會場假本埠浪速町三丁目幾久屋三樓內

杭州西泠書畫社流動展覽部謹啓

齒科 早川醫院 大連市西通九十三番地 電話三九七一番 (分院)金州新市街

本廠目造 各種旅行皮鞄 各式公事皮鞄 瑞泰鞄工廠

各科診療完全設備 岐山醫院 醫師楊鳳鳴 小崗子十六番街三十七番地 電話四六五七

北平 大連 大仁堂分庄

本堂分設連市以來一為濟世活人二為提倡營業精選經驗有效之丸散膏丹數百種純用珍貴藥品配製而成目錄造冊函索即寄批發零售一律從廉

初一十五減價二成 西崗福德街二一番

關東州內總經理瑞誠公司 監部通八八番

經濟

特產粮疲餅油豆續漲
鈔票市情益激昇
大條倫敦孟買均報長紐約鎮靜
滙兌日美大落英美疲標金小弱

大條 據本報卅一日專電、海外倫敦大條銀塊情況、現市長二分爲廿一辨士十六分十一、期市亦長二分、亦爲廿一辨士十六分十一、紐約銀塊、仍未更動、爲四十九仙八分五、孟買銀塊提高五分、爲五十盧比十六分十五

滙兌 海外匯兌、日美暴跌十三仙、爲廿九弗九十三仙、中美未動、仍爲三十五弗三十七仙、英美疲二仙八分七、爲五弗一仙八分三、而日英中英英美英依然鎮靜、日英爲一志二片六十四分廿一、中英爲一志四片十六分十五、美英爲五弗一仙八分七、英法爲七十四法郎九十六云

標金 上海卅日電訊、英磅愈趨愈拙、頃來益步軟化、觀呈現十年以來所未見之新小價、英美匯兌因此報跌、標金開盤前後、人情一時頗硬、嗣由義豐永大德成等、於高價肯賣、以及外銀、少賣外匯金價小弱、東匯大連帮少存、外銀花旗之賣付不少、自大體上觀之一般之交易極其不振云

錢鈔 大連錢鈔市場、卅一日前場開行後、鈔票大勢猛漲、現市爲一百卅圓八角、妥二百十萬圓、遠期爲一百廿圓七角五分、妥八十五萬圓、再查金票兌小洋一一三五二、鈔票兌小洋一一三七三〇、大洋兌鈔票九六一二五云 卅日晚市 又本埠鈔票市場、卅日晚市開行後、大勢步步趨向佳境、查觀現市爲百廿圓五角五分、妥十五萬圓、遠期爲百廿圓六角五分、妥八十五萬圓、復查金票兌小洋、一一三七二五、鈔票兌小洋、一一三〇六〇、大洋兌鈔票、九六一〇六

特產 大連特產市場、卅日開行後、大豆據歐洲方面之情報、轉出帮作存、致使一般之買付隨出現貨竟漲至壹角三分、其他期貨、均漲至一角一分、及八分一角二分等、俱告反騰、三井買成四十車、成發東買成二十車、瓜谷賣妥七十車、日清賣妥十五車、豆餅因人情濃厚、隨同大豆漲價、轉向昂騰、豆油市情平峭、無何變動、高粮亦因大豆提高隨之趨向堅穩、聽觀全場一齊轉强、查現貨大豆成較額三井妥百廿車、三菱五十車、日清妥十車、以上共妥一百八十車、油坊妥百廿車、合計總妥成三百車、故當今朝在急反騰之時、有歐洲帮又繼續訂妥四五噸漸呈活氣之景況

奉天管內八月中旬 貨物發送噸數
比去年增二七八七五噸

奉天通訊、奉天管內八月中旬之發送貨物噸數、合計三十一萬五千九百三十一噸、詳細如左(單位噸)

混保大豆	一、七一〇
定量貨物	二二八、八一一
其他	六二、四九九
社外貨物	六〇、五六六
社外石炭	二〇二、四二六
社內其他	三〇、〇二八
計	二九三、〇二〇
奉山線	二、九九七
奉吉線	一三、二一九
朝鮮線	六、六九五
計	二二、九一一
合計	三一五、九三一

更比去年同期增加三七八七五噸

新麥登市價竟跌落

林甸地勢窪下無高原、林川土質、宜大豆、鮮種小麥、近因災歉、豆價跌落、產戶賠累、今春省署頒發勸種小麥書類、農民咸慶有利可圖、今已收穫、尚稱收豐富、連月竟有登市出售者、何奈價值累跌、民無獲利之望、不勝嗟嘆、勞農之苦耳

發行貨幣平均額

貨幣發行每週平均額表、自康德元年八月十九日、至八月廿五日貨幣發行額一一六、九七六一七五圓七八、紙幣一〇五三四三六一〇圓〇七、準備五九、八九五、九五五圓六五、保證四五、四二、四四七六五四圓、鑄幣一一、六三二、五六五圓七一

分給農村綿羊 作冬期副業 解決農村問題

東京通訊、七月中旬、由澳大利亞輸入克利得爾種緬羊三百隻、分送於東北五縣、並分送與北海道處五十隻、在來月更能輸入百隻分送與雪國農林省從來豫定每年輸入四百隻、其飼育場所養育之小羊、亦分送於各地、今同以四百隻、貸與農村、來年依照同數之小羊返回、送與他地方、更將其小羊貸、如斯得以每年能分產小羊有此目的、一般農家養緬羊在冬雪期、必能閉籠、農家紡羊毛、或織物、亦是農家之一種副業同時亦有緬羊之糞作肥料、更又有蠶之糞、可作緬羊之飼料、頗爲適宜關係農村問題解決一大助益也

新粮登市以後 大豆價復頹衰

錦縣於茲粮價高擡、而新糜十已登市、其價於豆粮相折衝、各爭相當代價、昨今兩

陳列展覽秋季需要品
開商品樣品市
定期九月一日起於大阪

秋季各種雜貨、已入商戰之時、故需有秋季貨樣及商品之展覽、乃定九月一日、於心齋橋開大商品展覽、更在谷ノ町商店街開商品市、續於二日起於久寶寺町開大商品市、爲久寶會商品市、同盟會商品樣品市、福島開商品樣品市、小孩服樣本市、洋裝百貨樣品市、服裝貨樣品市、均各一齊舉行以資宣傳當此秋節之應備之需要、由全國各地所參集之商人、往來全市大呈擁擠之象、交易之盛不卜可知、如斯於六日起開文具紙工品樣品市、七日起開互優會、新製品陳列會至爲作今秋季之後陣將豫定於九月廿四日、廿六日兩日、所開之履物樣品市、暫行延滯、十日即將今秋之時節商品見本亦閉幕、大阪市產業部、爲助成發達計除給助成金外、此回對各樣市之買物最多者、贈呈以記念坐鐘、各樣品市均豫寄附數個云

滿洲特產收穫
以地方論約減收至五成
以一般的約能減收三成

新京通訊、出張各地作第二回農作物收穫豫想調查之調查員、以四平街最後、近將全部調查完了、實業部於本月中以各調查員之報告爲基礎、集計終完後於九月、再與各關係者行最後之會議、準備於十日發表、綜合各地方之情報、於河川沿岸之被害額當在豫想以上、爲水害而遲延收穫機會、茲得放置於水流中、僅於高地可得收穫、論城方將有五成以上之減收、然以一般的約能減收三成之程度云

大阪三品 土曜半休

大阪電訊、大阪三品取引所經組合總會會議結果、今後決定土曜日實施半休

日滿經濟提携具體化
誘起產業振興
新興國家呈特有繁盛氣象
中央銀行總會榮總裁演說

滿洲中央銀行、於三十日午前十點、開第四回定期股東總會、財政部派星野總務司長、及田中監理官出席、滿場均無異議可決提出之議案、至於本期內經濟界之大勢、及本行業務之概況、將榮總裁之演說列后

康德元年上半期內我國經濟因農產物自上年以來繼續跌落大豆行市每況愈下竟於本年三月落至十數年來未曾有之低價、以致特產交易衰落不振、一般農民、沈淪於異常之苦境、嗣因政府於年初實行特產救濟對策、漸次奏效、又兼四月後全世界農產物多因災害豫想減收、於是海外之需要頓形增加、市價亦隨之恢復、至期末、農產物之前途、乃稍見曙光矣、但爲時已晚爲數有限、仍不能不謂之因特產不振、而與經濟界以相當之打擊、幸國內建設事業着々進行、又因日滿兩國經濟提携之具體化及治安之種々維持、誘起各種產業猛力之振興遂呈出新興國家特有之繁盛氣象本期內之對外貿易、輸出額爲二億二千七百餘萬圓、輸入額爲二億六千八百餘萬元、計輸入超過輸出四千一百萬元左右、與去年同期比較、輸出額約減少二千五百萬元、輸入額增加三千五百萬圓、從來滿洲對外貿易、向以輸出超過輸入爲原則、而農產物之輸出、歷年在上半期輸出超過輸入有極顯著之現象、茲就本年上半期之輸入竟超過輸出、實前所未曾有之異例也、茲就內容觀之、輸出品方面、大豆減少最甚、比較去年同期計減二千六百萬圓、其他石炭減少五百萬圓、豆油減少三百萬圓、豆餅減少二百萬圓等次之、至輸出額銳減原因、完全緣市價暴落、如以數量與上年同期比較之、則大豆僅減少一百萬擔、豆油反增加十四萬擔、豆餅則增加約達三百萬擔、此等重要輸出品市價之奇跌即此可見也、輸入品方面、以鐵材之三千萬圓爲首位、面粉二千四百萬圓、棉布類二千三百萬圓、機械材料一千三百萬圓、車輛九百萬元、木材八百萬圓等次之、計綿布類及面粉比較上年同期略減、其鐵材木材車輛材料及機械類等、均比較上年激增、即此又可見建築事業之勃興及農村經濟之萎縮矣、金融狀況、全國主要都市內外各銀行之存款、一月以降呈漸增之勢、至期末、比較上年同期增加約二成五分、放款亦自一月迄至四月、漸增加、四月以後則見減少、然就大體上比較之今年實較上年爲增加、存款增加之主要原因、爲由日本流入資金之故、放款增加之主要原因、蓋因各種事業之勃興資金之需要、故對於地方農村之通融及普通金融之接濟之所致也、總之本期金融界、以特產物衰落之故本應感相當之影響而隨之衰落、祇因建設資金之需要旺盛、及日本投資之流入增加、金融界乃反呈活動旺盛之勢、本行於上年七月曾經減低率、嗣因鑑於金融市場之大勢、乃於本年五月一日又行低減、以應順世界的低金利之傾向(未完)

商情

日間、大豆與糜子、因價之對崎結果、大豆勢軟化、而糜子則呈强硬、有云登市不甚活躍、而佔優局、亦謂爲無因也、茲將昨廿八、今廿九兩日間、大豆糜子價、經詢諸粮業行人、比例於次

	昨日行	今日行
大豆	一、三四	一、二六
糜子	八六	八九

本埠特產 (三十一日前場)

▲大豆(百斤鈔票價)

	開盤	收盤
袋	四、六五	四、六〇
八月	四、五八	四、五五
九月	四、三六	四、三五
十月	四、三七	四、一四
十一月	四、二一	四、一四
十二月	四、二五	四、一四

▲豆餅(一片鈔票價)

	開盤	收盤
現貨	一、二六五	一、二六五
九月	—	—
十月	一、二六五	一、二六五
十一月	一、三〇〇	一、三〇〇
十二月	一、三〇〇	一、二九〇

▲豆油(百斤鈔票價)

	開盤	收盤
十一月	一〇、五〇	一〇、四〇

▲高粱(百斤鈔票價)

	開盤	收盤
現貨	二、四〇	二、四〇
八月	二、四二	二、四七
九月	二、四四	二、四五
十月	二、四六	二、四六
十一月	二、四五	二、四八
十二月	—	—

本埠錢鈔

▲大連鈔票(三十一日前場)

	現貨	期近
高	一三〇、八〇	一三〇、七五
成交額	二一〇萬	
遠期 高	一三〇、八五	一三〇、六五
成交額		

▲大連鈔票(三十一日後場)

現貨 高	一三〇、〇〇
成交額	—
期近 高	一三〇、一〇 / 一三〇、〇〇
成交額	六〇萬
遠期 高	一三〇、三〇 / 一三〇、一〇
成交額	三〇萬
十一時 鈔兌金	一三〇、九〇
十二時 鈔兌金	一三〇、九〇
鈔兌洋	一三七、一〇
金兌洋	一三、五〇

電報滙兌 (三十一日)

倫敦銀塊	二一辨士一六分二一
同期市	二一辨士一六分一一
紐約銀塊	四九仙八分五
孟買銀塊	五九盧比一六分一五
美英滙兌	五〇一仙八分三
日美匯兌	二九弗九三
中美匯兌	三五弗三七
英美滙兌	五〇一仙八分七
日英匯兌	一志二片六四分二一
中英匯兌	一志四片一六分一五
英法匯兌	七四法九六

▲美棉

現貨	一三仙二〇
十月	一三仙〇六
十二月	一三仙二〇
一月	一三仙二五
三月	一三仙二九
五月	一三仙四〇
七月	一三仙四〇

▲印度棉花

奔哥爾	一四四盧比
其布牢	一二五盧比
奧姆拉	一九七盧比

▲神戶日美

開盤 賣	二九弗八分七
買	三〇弗〇分〇

▲神戶日英

收盤 賣	一志二片六分七
買	一志二片二分一

▲匯豐掛牌(三十日)

東匯	一五元七五〇
英匯	一仙令四辨士五〇〇
美匯	三四弗八七五

▲上海標金

開行	九五七元七角
最高	九五八元八角
最低	九五五元五角
收盤	九五六元〇角

▲上海外滙

	賣	買
東匯	一七元二五〇	一七元六二五
英 一先令匯	四辨士七五	四辨士八一二五
美 一先令匯		

商品市場

▲大阪三品(三十一日前場)(棉絲一捆金票價) 前場開盤 後場收盤

八月	休
九月	休
十月	市
十一月	—
十二月	—
一月	—
二月	—

▲大阪棉花

現貨 開盤	—
定期 開盤	—
現貨 收盤	—
定期 收盤	—

▲大阪期米(一石)

中期 開盤	二六、六九
現期 開盤	二六、八五
中期 收盤	二六、七五
現期 收盤	二六、九三

▲東京期米(一石)

中期 開盤	二六、六九
現期 開盤	二六、八五
中期 收盤	二六、七三
現期 收盤	二六、八二

▲仁川期米(一石)

中期 開盤	二三、五一
現期 開盤	二三、七五
中期 收盤	二三、五〇
現期 收盤	二三、七〇

▲神戶豆餅

十二月	三、四三

▲大連股票

五品新期	三三、八〇 / 三三、八〇
豆新期	—

▲大阪三品(三十一日後場)(棉絲布一捆金票價) 前場開盤 後場收盤

限月	休市

▲同短期

五品期	三三、七〇
豆新期	四、〇〇
錢鈔期	一三、五〇
東新期	一四、七六
高	一四七六〇
日產	一三〇三〇
朝新	三、一一〇

▲橫濱生絲(三十日後場)

	前一節	前二節
八月	—	—
九月	四六八〇〇	四六三〇〇
十月	四六九〇〇	四六三〇〇
十一月	四七三〇〇	四六五〇〇
十二月	四七一〇〇	四六六〇〇
一月	四七〇〇〇	四六八〇〇

▲印度麻袋

綠扛袋	二五盧比八分五
紅扛袋	二六盧比六分七
匯兌行	一七九盧比四分一

北地行市

(三十一日前場)

▲奉天奉票兌金票 現貨	五、四〇〇
▲奉天國幣兌鈔票 現貨	一〇七、四〇 / 一〇八、〇〇
▲奉天國幣兌金票 現貨	一二三、三〇 / 一二三、六〇
▲奉天金票兌國幣 現貨	八八、九五 / 八八、七〇
▲開原國幣兌金票 期	八九、〇〇 / 八八、六〇
▲新京國幣兌金票 近	一二二、五五 / 一二二、九五
▲哈爾濱國幣兌金票 高	一二三、二五 / 一二三、二五

(三十日後場)

▲奉天奉票兌金票	五、四〇〇
▲奉天國幣兌鈔票	一〇七、四〇
▲奉天國幣兌金票	一二三、〇五 / 一二三、一五
△奉天金票兌國幣	八九、一〇 / 八九、〇五
▲開原國幣兌金票	八九、一〇 / 八九、〇〇
▲新京國幣兌金票	—
▲哈爾濱國幣兌金票	一二三、〇五 / 一二三、〇五
▲公主嶺國幣兌金票	一二三、一〇
▲安東鎮平銀	一、六〇三 / 一、六〇三

▲哈爾濱大豆(一甫特現洋價)

現貨	一、六〇三
近期	一、六〇四
遠期	一、六〇四
九月	、八四〇
十月	、七五〇 / 、七四五
十一月	、七四五

▲哈爾濱小麥(一甫特現洋價)

九月	、七五五
十月	、七四五
十一月	、七四〇

▲大阪期米 大阪 ▲哈爾濱 一三〇〇 / 一三〇〇

各地發送量

	大豆	高粱	豆餅	雜粮
▲開原	八車	四車	四車	
▲新京	一五二車	九車	七車	
▲公主嶺	一六車	二〇車	九車	
▲四平街	二〇車	一三車	一八車	一〇車
▲大連	三〇車	三車	二四車	一九車

奇應痢疾丸

主治上吐下瀉冷熱不調紅白痢疾大腸內皮潰爛腸風出血裏急後重凡屬老幼種痢服此奇丸疾或時痢功效奇應稱之應天爲名能治病肛門痛愈可即寄款向奉天小南街東實相除如即心購買之手續將郵票小南門裏大路東本樂房如立即刀寒快捷之手續將郵費不門裏每包六角半打三元訂購處延 從用手續奉天小南門取保濟堂藥房發行 大連經售處 西崗街康德記源棧 平和街德記全棧

五淋新藥發賣
一盒 得利格諾賓 (Dorigonobn)
班爲大阪醫科大學醫學士福原正義先生所創製爲慢性急性五淋之新藥一經服用確能立奏效果
(五日分金一元五角)
(十日分金三元)
總發賣元 日本橋藥局 大連市信濃町四十四番地 電話八三六二番 振替大連四四九七

有食積乳積的 小孩們(趕快購服)
李氏小兒疳藥吧
主治效能 小兒稟賦不足氣血衰弱青黃消瘦困危喜睡食泥不食嘔吐瀉痢煩渴干燒消化不良排瀉不調口瘡唇腐疳蝕鼻爛氣臭虫積水積一及諸疳等速服本疳藥立即收効價目每袋四付大洋四角半打二元一打三元六角外埠函購郵費一角
奉天大西邊門外路北 鴻育堂蔘茸藥店啓 自働電話三三五一號

春華醫院
患瘾 鴉片 嗎啡 海洛 治療 開始
內科 小兒科 花柳科
院長東京醫學士 徐榮
大連市西崗東關街電車站旁 電話七五七二一番

大連市西通六十四番地
王仁眼科醫院
電話六七五二號
地址在常盤橋西廣場電車道中間路北便是

優待券
我們人類生在社會上對於現在暨將來的休咎預知個人因此每人都需要諸葛孔明神數查此書專能解決我們各個的前途問題此秘本諸葛孔明神數一册只收國幣壹圓(金票亦可)函購另加郵費壹角如以郵票代價亦可郵票壹百壹拾分爲優待閱者諸君起見凡閱書說明神奇新刊有趣味的小册子贈送(一)册以大洋母文外復一册(定價五角五分)以表示一件購買書數者諸君明孔葛萬一册除贈大優待券一册否則恕不贈送此外又加贈經特別優的一券 書內容計!短篇故事等材料非常有趣 須附優待券(好朋友)一册 查此書者敢請急速函購免向隅之嘆來件推獎的 (通信處)奉天城內關東印書館收轉
立達氏謹啓

敬送遺洩秘方
珍貴書方係先祖於舊都治遺精早洩健忘不孕等症能使精關强固思想靈敏神效驚人三十年來嘉惠鄉里俱奏奇效敬遵遺訓公開濟世請上海斜橋局門路一一三至五號傅濟局發送函索即寄不取分文甬沈氏啓 靈藥善書

鋼絲繩抽水機廉價出售
茲有美國虎牌二寸徑鋼絲繩二捲計長三千四百尺及火油汽發動抽水機六台急欲廉價出售函商面議均所歡迎
四平街驛北站通遼路 奉天大西門裏麒麟春內 興業公司啓

廣告
本工場專造各種玻璃器具料盃料碟紅大小幅類坐掛罩燈一概俱全零售批發定期不悞倘蒙惠顧不勝歡迎
地址大連市榮町二番地(即西崗東關街鐵道北)
南滿洲硝子會社 電話五七四〇番

補腎壯陽添精種子 養血健腦 金剛藥片
聖藥 大贈品 買一送一 四盒十天
主治先天不足腎虧經損房勞過度手淫遺精滑精不堅腎冷精寒陰囊濕冷遺精遺精滑精腎虧...
定價小瓶國幣一元二角半打六元 大瓶二元四角半打十二元
總發行所 哈爾濱道外十四道街 老福春堂
大連 德記源棧 同 華西藥房 同 大連藥房 同 中西藥房 同 豐和堂 同 義德記 同 康大東 同 成生房 同 五洲藥房 同 美大吉祥 同 歐東號 營口 遼陽 安東 奉天 ... 鐵嶺 和發久 開原 世合堂 同 義和源 站 廣泰興 同 德盛瑞 四平街 天德亭 同 德發堂 ... 公主嶺 三和德 同 泰和春 范家屯 義合堂 新京 天德隆 新京 延長 長春 ... 吉林 五洲 ... 洮南 ... 敦化 ... 江省 ... 海倫 ... 久遠長

大連汽船株式會社 出帆

船名	目的地	日期
大連丸	開往青島上海	九月一日
奉天丸		九月三日
青島丸		九月五日
長平丸	開往天津(塘沽止)	九月一日
天津丸		九月三日
長平丸		九月六日
濟通丸	開往安東	九月八日
龍平丸	開往龍口	九月一日
山東丸	開往基隆高雄	九月五日
山西丸		九月十三日
河南丸	開往新瀉伏木敦賀	九月四日
河北丸	開往芝罘濟津雄基	九月十四日
遼河丸	開往營口	九月廿四日
河北丸	開往壹盧島	九月八日
日東丸		九月二日
煙台丸	開往阪神	九月二十日

大連汽船株式會社 專屬貨客經理店 大連市敷島町永和公司 電話七八六八・七二七五 阪神航路專屬貨物經理 澤山兄弟商會 電話五二六五・四八一六 台灣航路荷客取扱店 大連敷島町 丸二商會 乘船切符發賣所大連伊勢町 ジャパンツーリスト・ビュロ 大連案內所 電話五五四五番

政記輪船出帆

船名	目的地	日期
有利號	開往龍口	九月三日
昌利號	開往青港廣	九月二日
公利號	開往威海	九月一日
得利號	開往芝罘	九月二日

大阪商船出帆

船名	目的地	日期
西强得爾丸	開往門司神戶大阪	九月二日
扶桑丸		九月三日
哈爾濱丸		九月四日
亞米利加丸		九月五日
烏拉爾丸		九月六日
香港丸		九月七日
特克馬丸		九月九日
烏斯利丸		九月十日
貝加爾丸		九月十一日
長沙丸	開往上海福州基隆高雄	九月十一日
福建丸		九月廿四日
盛京丸		十月三日
白山丸	開往天津	九月三日
日東丸		九月十一日
第一東洋丸		九月十九日
白山丸	開往橫濱(掛令治)	九月八日
第一東洋丸		九月十六日

大阪商船株式會社大連支社 電話四一三七番

阿波共同汽船出帆

船名	目的地	日期
十六共同丸	開往芝罘威海衛青島	九月四日
芝罘威海衛仁川		
卅六共同丸		九月三日
長山丸	開往仁川鎮南浦	九月六日
長山丸	開往天津	九月一日
永春丸	開往芝罘	九月一日
第十八共同丸		九月一日

阿波國共同汽船株式會社大連支店

惠通行出帆

船名	目的地	日期
昌平丸	開往芝罘	九月三日
照國丸	開往門字尾今	九月十四日

日清汽船大連出帆

船名	目的地	日期
蘆山丸	開往上海青島香港廣	九月五日
華山丸		九月十一日
嵩山丸		九月十七日
唐山丸		十月一日